(明治卅九年十月廿四日第三種郵便物認可)(一郵政局掛號認爲新聞紙類)

康德元年六月八日 THE SHENG CHING SHIH PAO (日刊) 星期五 第八千七百卅二號 (一)

盛京時報

陰曆甲戌年四月廿七日
昭和九年六月八日
西曆一千九百三十四年

本報售價目 本埠每份每月一圓一角（國幣） 外埠郵費在內每份每月一圓三角（國幣） 零售每份五分（國幣）
廣告刊費五號字每行十三字一日一圓（國幣） 長期另議
發行人 染谷保藏 編輯人 菊池貞二 印刷人 [illegible]
發行所 奉天稲田町九番地 盛京時報社
電話 [illegible]
各埠支社 [illegible]

本日三大張

御名代宮殿下 前夕安抵都門

沾衣欲溼 百姓候駕

【新京專電】恭迎國賓秩父御名代宮殿下之都門日滿庶衆、昨（六日）午后一時、比聞御乘列車通過奉天、無不欣然色喜、至五時許、傾巷出迎、一般市民及各團體 各軍隊 各男女學生、咸集御駕經過道旁、尤以站前廣場、新京神社、西公園前廣場、御路兩側、有日滿軍隊堵列、候駕致敬者爲多、御路各男女學生、則持旗鵠立後方、一時整齊靜默、景象嚴肅、

先是御經之路、鋪以黃砂、灑以淸水、而各奉迎牌樓、工精技巧、交懸日滿國旗、尤爲壯觀、當御列車未抵站前、俄而天降微雨、雖沾衣欲溼、而迎駕老幼、肅然不動、已而鐘鳴六響、御召皇禮砲轟破寂雲、御召列車、乃駛抵驛頭、

陛下殿下 驛頭握手

少爲『君ケ代』日本莊嚴國歌既奏、遐邇衆庶、亦嵩呼萬歲、我皇帝陛下、乃率文武百官、靜立站台、俯停止列車致敬、旋由沈首席接伴員先導御名代宮殿下、偕菱刈司令官 而降站台、殿下英姿颯爽、御陸軍大尉正裝、胸前勳章、及肩側大綬、無不輝煌燦爛、相映潔整、精神飽滿、毫無旅途倦容、嗣我皇帝陛下、於張侍從武官扈從之下、進至殿下之前、由沈接伴員恭爲介紹、於是陛下與殿下、不約而同、各伸右手、互握以示敬意、自是東洋兩帝國之實際親善交歡、遂呈歷史劃期的一大國際禮儀矣、

皇帝陛下迎接御名代宮殿下之光景
▲車上佩劍扶檻者爲殿下
▲月台氈上靜候者爲陛下

六時十四分頃 遄莅大使館邸

陛下殿下握手後、復由林出書記官任舌人、我皇帝乃開始祝賀殿下旅途無恙、並奉迎之辭、而殿下與陛下、於莊嚴氣象中同列、隨林式部長官以下隨員、靜然移其玉步、並由日滿宮憲之敬禮、御答以微笑中、乃進至驛正面之御出口矣、驛前有桑名大佐指揮儀仗兵一大隊、此際於驛前新綠中、捧持聯隊旗、乃吹奏瀏亮的君代歌之敬禮、殿下親賜答禮最後受陛下並諸員之奉迎、靜然無聲而抵輝煌之紅色自動車林肯號由沈接伴員委員長陪乘、微雨初霽、一塵不揚、由中央大街通過日本部隊各學校學生堵列之奉迎團體前、遄赴大使館、時正午后六時十四分也、

官邸晚餐後 賞悅新綠

爲奉迎御名代宮殿下之大使館官邸、全部掃除消毒、在院內之芝生間、植赤、青、黃、配色花、頗爲壯觀、由宇山書記指揮下、整備一切、於是在午後六時半、音樂交奏之同時、御乘龐車到着、御名代宮殿下、由沈接伴員長引導、步登台階、在林式部長官等隨員、待立之下御入室、與別室待候之鄭國務總理、菱刈司令官歡談後、開始到新京後之第一次在食堂進晚餐、食後、對院內之新綠、大加賞悅、

中國道路協會發表 全國公路調查

上海訊云、年來全國各省均感商業之盛衰、消息之傳遞、文化之溝通、邊遠之開發、在在與交通上有密切之關係、然欲築興鐵道則以經濟窘迫、未易舉辦 故相率從事於 公路修築、其進步大有一日千里之勢、據全國道路建設協會調查、截止上週末由各省分會特派員之報告、現已修築完成者、計七九、四七三、五一公里、正在舖築而尙未竣工者、一一九、五五一、七、二公里、其中成績最優者爲廣東、修竣路綫、已達七、九六二、〇〇公里、其餘已築成者、江蘇四（未完）

御名代宮殿下對我庶衆 昨賜優渥聲明

【新京專電】秩父御名代宮殿下、昨日（六日）午后七時、對我三千萬庶衆賜以優渥之聲明如下、

曩者、貴國皇帝陛下、舉行登極大典、實行帝制、此次恭奉上命、派余代表天皇陛下、向貴國皇帝陛下致慶祝之意、此來誠爲最欣幸之事者也、顧貴國建國以來、百政均健全發達、而帝制之實施、國基愈益鞏固、國運隆盛、不獨爲貴國之幸福、且亦堪爲全東亞以及世界之和平慶賀也、大滿洲余曾來一次、山河草木、對余皆以喜色相迎、今更得與數年來交誼之貴紳、再會於此、衷心愉悅、不堪言喩、再余更深望藉此機會、貴我兩國、益得同心協力、互相提携、以謀堅實發展、進求萬邦同和人類共榮理想之實現云云、

時論

中國學生趨重實科

▲教育界可喜的傾向

南京教育部最近發表了一個很有意味的統計。這統計。是指示近年來全國專科以上學校學生的科別。計。十九年度學生人數共三萬七千五百六十六人。實科（包含理科農林工科醫藥等）共九千三百七十五人。佔百分之二四、九。文科（包含文藝政法教育商業等）共二萬六千一百九十一人。佔百分之七五、一。二十年度學生人數爲四萬四千一百六十七人。實科一萬一千二百二十七人。佔百分之二五、五。文科三萬二千九百四十人。佔百分之七四、五。二十一年度學生人數共四萬二千七百十人。實科一萬二千零七人。佔百分之二八、五。文科三萬零七十人。佔百分之七一、五。

這個統計裡面。指出實科人數漸增。文科人數漸減。此等狠明顯的傾向。當然是高等教育的一種進步的證明。

中國興辦新式教育三十年。而專科或大學的學生。還多半擺脫不了科舉時代升官的心理。許多青年。認大學爲做官的終南捷徑。以爲求一紙文憑。便像『正途出身』。可望飛黃騰達。至其眞能明瞭大學之所以爲大學。能以科學爲單純之目的者。究如鳳毛麟角。不可多見。

唯其未能脫離科舉時代的思想。所以其所學乃不外所謂『洋八股』的學問。因之文法政治各科學生。其數目遂遠超過實科學生。而大學法科更見興旺。此科舉的遺毒。乃高等教育界最不健全的現象。

教育當局早已看出這種不健全的傾向。且鑒於私立文法科大學之如雨後春筍。故民十八修正大學組織法。規定有三科以上始得稱爲大學。而三科之中必有理科。此十九以後。文科學生所以漸減。實科學生所以漸增。也許是新訂大學組織法。實施後的一點效果。而除了這立法的問題以外。也許『九一八』後的國難亦多少給予青年們一點刺激。使他們知道『應用科學』足以救國。知道實科爲今日所需要。知道治文科而流於『洋八股化』。其結果足以亡國。

文科學生漸減。實科學生漸增。這誠然是一種好現象。然而我們聯想到另一個問題。便不禁爲之担憂。所謂另一問題。卽中等學校學生之數學及自然科學的程度實在太劣。這一點。已由各省實行中學畢業會考而充分的證明。

試想中學生之數理各科程度既特別惡劣。則其學習實科的基礎可說尙不穩固。故大學實科的程度亦必不能提高。在實科學生人數漸增的時候。我們固欣喜量的增加。而尤希望的提高。因此。對於中學生數理程度太低劣之一點。覺得當局有極力以謀補救的必要。

大滿洲帝國軍政部佈告（第五號）

爲佈告事查第五第六期軍需軍官候補生曾於五月三日在各考試地點舉行考試在案所有各生成績現已評定完竣除令飭各該考試司令部榜示並將錄取各生姓名及應撥歸之教導隊於六月十五日入左示各教導隊外茲佈告於後仰各知照

計開

軍官候補生姓名	考試地點	應撥入教導隊號
富東顯	黑龍江（以下簡稱黑）	教三
劉春華	吉林（以下簡稱吉）	教二
張敬人	熱河（以下簡稱熱）	教三
張海山	黑	同
唐松香	哈爾濱（以下簡稱哈）	教二
李顯宗	奉天（以下簡稱奉）	教一
韓光建	奉	教一
任秉綱	奉	教一
賈文潤	哈	教二
徐景林	黑	教三
李憲邦	奉	教一
毛恩奎	同	同
劉爾非	奉	教一
趙光敏	黑	教三
張紹儉	吉	教二
侯仙閣	奉	同
孫毅軍	黑	教三
包鳴鈞	黑	教二
王國春	吉	教三
蕭玉峰	黑	同
李永衡	奉	教一
薛 鐵	吉	教三
張造春	奉	教一
陳奎磁	哈	教二
王作楔	黑	教三
姜瑞華	吉	教二
連興國	哈	教二
葛世廉	同	同
蕭明軒	哈	教二
張子嘉	奉	教一
呂德業	哈	教二
王鳳山	吉	教二
楊崇山	奉	教一
李錫純	黑	教三
安清福	同	同
孟慶成	熱	教三
張保全	吉	同
國鳴鈞	哈	教二
賈永富	吉	教二
劉濟民	奉	同
張 俠	奉	教三
吳海山	熱	教一
王景豐	奉	教一
姜錫卿	奉	同
趙雅夫	吉	教二
徐春霖	哈	教三
王 侃	奉	教一
張維俊	黑	教三
邢景仁	奉	教一
趙子英	吉	教二
劉仲舉	同	同
張登文	黑	同
劉玉閣	奉	教一
倫海清	奉	同
啓國範	同	同
王春山	奉	教一
杜上達	同	同
趙全明	哈	教三
劉玉亭	吉	教二
盧文普	同	同
渡邊勳	同	同
石忠林	黑	教三
孫 飛	黑	教三
曲 騰	黑	同
唐配天	黑	同
韓遇春	吉	教二
王竟夫	熱	教三
李家麟	熱	教三
李毓武	吉	教二
李懋春	吉	教二
董鴻賓	黑	教三
韓廷志	奉	同
張耀良	黑	教三
吳景明	奉	同
羅廣珍	黑	教三
常恒魁	吉	教二
張實衡	奉	同
詹風樵	奉	教一
張俊秀	黑	教三
岳樹森	同	同
關志寬	吉	教二
富壽崙	同	同
遊青川	奉	教一
袁成雲	同	同
董化民	黑	教三
高伯謙	同	同
金振寰	奉	教一
胡鈞題	黑	教三
張桓武	吉	教二
李英忠	黑	教三
王大勇	同	同
傅榮貴	黑	教三
王慶弼	奉	教一
衣希仁	同	同
李魁玄	奉	教一
武鳳岐	同	同
繆郁周	黑	教三
閻介天	奉	教一
孫顯慈	熱	教三
蕭鳴玉	吉	教二
董維藩	奉	教一
奚道中	黑	教三
梁玉明	同	同
劉成義	奉	同
張峻選	哈	教二
常宇寰	吉	教二
張鴻芳	黑	教三
金桓祥	奉	教一
金克復	黑	教三
戴鵬程	熱	教三
葛雲程	同	同
董潤身	同	同
左學斌	同	同
陳樹忠	奉	同
孫紹琮	哈	教三
汪慶桐	吉	教三
趙連城	奉	同
宮石泉	奉	同
王文理	黑	同
王爾岐	吉	同
董玉麟	同	同
韓春霖	吉	教二
李成春	黑	教三
吳鳳陽	熱	教三
徐步雲	黑	教三
關道原	黑	教三
于純德	奉	同
楊嘯鑼	黑	同
劉雲鵬	哈	教二
孫喆甡	吉	教二
李恩澤	奉	教一
賀俊年	吉	教二
劉書章	吉	教二
惠維舉	哈	教二
廖靖宸	奉	教二
王 玉	同	教一
李興權	黑	同
傅心超	黑	教三
薛輔唐	奉	教三
尹世學	奉	教一
佟靜濤	同	教一
蘇兆麟	奉	同
侯殿禮	同	同
吳効起	奉	教一
信守義	同	同
廖衛宸	同	同
關福忠	吉	教二
王國裕	奉	同
劉志敏	哈	教二
劉啓漢	同	同
傅銘軒	哈	教二
劉緒珊	吉	教二
焦殿銘	同	同
梁寶珍	吉	教二
李國義	奉	教一
冀振庭	哈	教二
劉錫田	吉	教二
高銘鼎	同	同
吳桂沈	奉	同
李增璉	熱	教三
曲相林	同	同
張連芝	奉	教一
關祿昌	熱	教三
洪興業	同	同
張金瑞	黑	教三
王德昌	奉	教一
南子英	哈	教三
王國珍	吉	教二
關慶顯	同	同
周作範	黑	同
溫毓潤	吉	同
胡恩霖	奉	教一
呂承炎	同	同
李金垣	同	同
吳 巍	吉	同
小川一江	奉	教一

軍需候補生姓名	考試地點	應撥入教導隊號
溫久藩	奉	教一
富 彭	奉	教一
閆殿魁	同	同
梁用坤	奉	教一
廖景信	同	教一
李鴻啓	同	同
書介一	同	同
劉書庵	同	同
陳寶業	同	同
孫世昌	同	同
宋德英	同	同
盧盛文	奉	教二
馬英圖	奉	教二
宋啓鑣	奉	同
張冠西	同	同
趙 謙	同	同
李殿文	同	同
以下八名改爲軍官撥入第二教導隊		
李樹勳	同	
王家驥	同	
翟樹屏	同	
以下二名改爲軍官入第一教導隊		
周 坤	吉	
于萬楨	哈	
王維業	哈	教三
金致集	奉	同
谷 琛	同	同
洪孝忱	黑	教三
劉世昌	同	同
夏治國	哈	教三
盧 謙	同	同
高慶茂	同	同
賈恩爵	同	同
任寄千	同	同
徐貴軍	熱	教一
顧兆昌	奉	教二
韓治安	奉	教二
包墨顧	同	同
尙世倫	同	同
何天休	同	同
孫鳳岐	同	同
曾照湘	同	
和允中	同	
劉國第	吉	
孟昭芳	黑	
張文郁	奉	教一
王 玉	同	同
劉鳴玉	吉	教二
魏守仁	奉	教一
王恭烈	同	同
李紹武	奉	教一
高耀聲	同	同
閻 威	奉	教二
李士奇	同	同
申紹勛	同	同
趙金昌	吉	教二
張明德	吉	教二
許維周	奉	教三
梁惠民	同	同
劉惠風	同	同
鄭蘊權	奉	教三
王德義	同	
蔡國華	同	
里扶東	同	
改爲軍官入第三教導隊		
改爲軍官入第三教導隊		

本號現到春夏優良衣料家庭需要用品旅行用具應時運到二樓附設提莊部各貨廉價折扣上海線呢照碼七扣賜顧參觀一律歡迎
陳列種類 門市部 環球雜貨 化粧物品 一樓 二樓 各種綢緞呢絨布疋 三樓 磁器玩具 唱片音樂
大連奧町五五番地
德泰百貨店 代表電話四一八七番

（買）優待券（書）
秘本 堪輿專書 巒頭指迷 大減價
閱者諸君 均請惠鑒 巒頭指迷 風水指南
家家宜備 人人可看 減價出售 百部爲限
預備此書 勿請風鑑 先人殁後 窀穸爲安
風也水也 只要不犯 安葬吉地 即爲孝全
査巒頭指迷一書係何玉珊老先生之遺著稱爲
秘本堪輿專書原價四元現賣兩元郵費加一國幣
金票均可（郵票不收）買書如同時附帶此劵不
但免收郵費月另贈通玄鬼靈經二册藉資參考而
示優待機會難逢欲購從速函購從速可也
奉天省城內關東印書館謹啓

韓樹德聲明地照作廢
緣民國十九年冬余買昌圖永樂村李維民地一六三畝四分該照四至東道西壕南李北韓惟照延今未交業在法院訴追判決給照准予在國內報紙聲明一月內對該照無主張權利者由庭另發管業証書該照落於誰手概作無效謹此聲明

建築良機
本廠現存大宗啓新馬牌鐵桶洋灰急欲出賣並建築材料美松地板各種膠合板廉價出售
奉天大西邊門外
大林木廠電話二五一七〇 二五四一號

雙層麝香化積膏
主治風寒麻木筋骨拘攣腰背痛腿膝痛歷節風鶴膝風痿痺痛風五積六聚七癥八瘕肺痿胸痛脾肺積咳嗽肝氣不舒兩脇刺痛痺虛胃弱食積不消胃脘疼腹痛食水積氣血積茶積寒積嘔吐吞酸噎膈反胃膨悶脹飽泄瀉痢疾腸風便血腎虛精寒[illegible]等症均有特效每份一元剪此廣告特售八角本膏有十大特色（編風）（卻寒）（舒筋）（活血）（攻積）（散聚）（化瘀結）（消脹）（除麻木）（止疼痛）功效超羣誠爲膏品之巨擘欲閱者詳細說明函索即寄歡迎各埠大商號及同業代售手續簡單酬勞優厚如承分銷來函接洽優待函購凡惠顧者費處如無代理係可函購除剪此廣告特價八角外並不收郵費此膏係盛仁堂秘製奉天警務廳化驗有效發給許可證瀋陽警察廳註册賜顧者請認明字號
總發行所奉天中街德潤堂藥局 借用電話二八四一

延吉亮兵臺玆感本鎭稅捐分卡長張新山及助理員閆笠華二君自去歲蒞任以來對於稅務按公辦理所有滿鮮商民毫無勒索情弊二君可謂道德仁愛而清廉神聖矣商民等以酬其德登載報端恭頌聲揚略表謝忱
延吉亮兵台滿鮮商民
鳳台鄉鄉正閻永福 鄉副金太俊 天成號執事周師孟 福昇東執事任鳳林
福盛館執事楊兆林 村長馬相田 鴉片所經理卜長原

圖章遺失作廢並更正前登聲明
鄙人前登盛京大亞兩報聲明將瀋陽中國銀行所開定期存欵圖章遺失作廢經登連同一九五號國幣七仟元一九二六號國幣五仟元三八八號國幣五百元存單三紙一同遺失茲特聲明更正除圖章確已遺失作廢外其存單三紙實未遺失用再聲明所有以上三號存單仍屬有效此啓
李世業謹啓

眼科專門藥 白眼
玻璃鏡面有內障外障之別。眼疾之中亦有由體內病毒原因。眼底所發之者。所謂「白眼」是症者也。所以縱用外用藥。至其効果實爲難治。須以進步文明之眼科專門學士所創之內服藥。專心治根是爲合理。[illegible]
圖無價
日本 兵庫縣明石市中町 加古眼科藥本家

更易熱河承德分舘經理

本報承德分舘經理上月義三郎撤換遺缺由六月一號起本社另委尹怡恩君爲承德分舘總經理員兼理灤平縣古北口興隆縣圍場縣四處代派處出銷本報代募廣告仰該省各縣各界嗣後訂閱報章及刊登廣告逕至分舘及代派處接洽可也此佈

盛京時報營業部啓

逕啓者於本年六月一日敝人携帶楊嘉澍領名中則地十三畝坐落瀋陽縣東二區王其寨村東南之買契一張逢帶孫字第九二七七一號戶管一紙前往法院登記不畧行至中街不慎將此買契及戶管一並丟失除呈報瀋陽縣公署備案補發外特此聲明無論落於滿華或外人之手概作廢紙永遠無效特此登報聲明

敝人 楊嘉澍啓

明電舍モートル

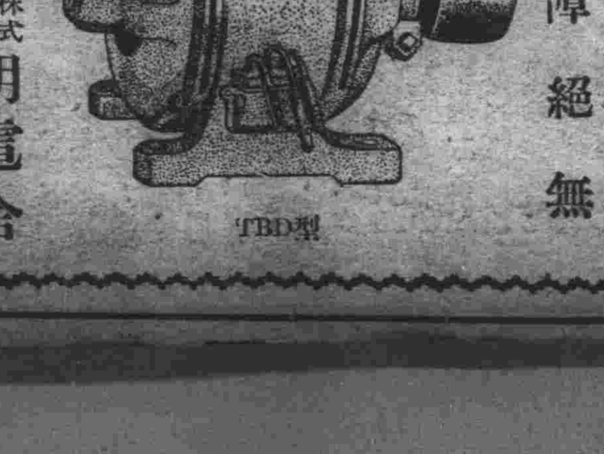

三相電動機 最大能率 故障絕無
東京 株式會社 明電舍
株式會社 明電舍奉天出張所 千代田通卅四番地 日電話四一一八番

馬球牌各種鐘表現貨豐富
全滿洲國獨家總經理
奉天小西關 石井洋行
日電話三三二一四號 滿電話四三五八號
#17

國曆五月廿六日未時我
顯祖妣蕭門吳太夫人疾終於遼陽寓宅內寢享壽七十有九歲
詹於國曆六月十四日成主領帖六月十三日合葬於
祖考惠府君之兆謹此登報告哀不另訃聞伏惟
矜鑒
承重孫 金長齡 泣血稽顙
孤哀子 金鏞綸 泣血稽顙
喪居遼陽城內三義廟胡同九號本寓
通啓處奉天大東關新利胡同一九三號金寓

海軍軍縮倫敦豫備折衝

英美間月中開始 日擬促英速開

【東京七日電】關於美國決定以台維斯氏爲全權、以萊中將尉爾琴孫中佐爲專門委員、將於十六日在倫敦與英國側開始海軍預備會商之報道、六日、日外務省以無任何公電、對此預備的會商、乃當然之事、然雖如此相信、前日本政府、已於上月廿九日、正式通告英國政府、參加預備會議、因此如英國政府請開始會議時、有在應諾後充分協議之準備、日本對上期倫敦會議之前、當在一九二九年夏會議、以事前工作、在拉比坦山莊胡巴麥克唐納兩巨頭密談之英美間優先諒解、希望絕對勿再復演於此次軍縮會議上、假使美國代表與英國政府間、開始預備會議、將其內容即通知松平大使、並行轉告日政府、實所期待、又外務省當局、以此時日本不應太遲、應積極的向英政府提議、促其開始預備會議、有將此旨意向松平大使發訓電之模樣、

【倫敦五日電】海軍軍縮會議之預備的折衝、迫在目前、以倫敦爲中心、於主辦國之英諸國並諸國間、雖各當開始、然右項預備折衝除日本之海軍比率擴張要求外、關於在海軍軍縮本會議、是否允許小海軍國之參加、將行討論、關於右小海軍國參加問題、軍縮會議、務期於小數國間施行、而爲速行議事、認爲十分必要、有參加希望國之間、看去能欣然發招請、迄今小海軍國之申請希望參加者、一國亦無、然蘇聯要求出席、亦未可知、至英美二國間之折衝、來週定在倫敦開始、

法外長晤日使

【巴黎五日電】法國外長巴爾都、五日在此間晤日本駐法大使佐藤、佐藤對于滿洲國最近邊界事件所造成之遠東局勢、曾向巴氏有所商榷、

英美間事前諒解 哈爾長官否認法報之所說

【華盛頓六日電】對於巴黎報紙載稱當倫敦海軍預備會議之前、英美間有舉行何等事前之諒解、哈爾國務長官、於六日否認、謂美國完全以獨立之立場、進行交涉、

日商相西下對政局談話

【東京六日電】松本商相、爲出席在大阪之全國產業團體聯合會、及日本經濟聯盟臨時總會、視察大阪工業試驗所、於六日午後一時、由東京站出發、在車中有如左談話、對政局雖不知如何、但在十一日余歸京之前、當不至有何變化、如有當有電告知、至十一日以後、何時有政變、此事尚未見到、至某某問題判明事實、若有相當理由、當然須高橋藏相內閣全體處決、繼任內閣首班、無論爲誰、余無留任意、

中國二十三年度普通概算各費已開始復核

【南京六日電】國府主計處所召集之概算會議、自四日起、開始復核、並舉行會議二次、今日下午一時半、仍續開第三次會議、聞本日會議、已將二十三年度國家普通概算各費、復核完畢、少加整理、即送中央政治會議議決、

英不付欵 六月到期之對美日戰債

美希望與英討論解決

【華盛頓五日電】英國定本年六月間不付美國債欵、英使署頭等參贊、四日代表英國政府致牒美國副總理、說明此事、聞英國財長張伯倫、於此文送美政府後、五日將在下院發表此事之言論、

【又電】聞此間官場、對英國戰債牒文表示失望、但不視爲異事、美國官場、預料他國亦將效尤、羅總統或對要求英國討論此事、以期謀得英國認可實行解決辦法、打破此僵局、

法德薩爾協定 國聯行政院贊成

【日內瓦五日電】國聯行政院、于四日贊成六月一日法德兩國所成立之關于薩爾問題之協定、伊登聲稱、此協定新告

巴西限制移民法 修正意見抬頭

【東京六日電】巴西之移民制限法自上月二十四日通過憲法制定議會以來、業已二週間、而巴西國內對右移民法爲不合理之意見、已成有力化、六日據駐巴西林大使向外務省之報告、稱米給耳哥特案贊成之議員勒比卡爾內勞氏、二十九日向議會提出修正意見書、略謂、余已提出亞細亞移民制限案、其后關於同一問題、生出哥特案、檢討結果、已認爲國家的利而贊成、然而以某人種定爲目標、將二分之比率爲一般之時、其爲輕率、現在巴西勞働誅非常不足之際、不得補充、而生缺陷之事甚爲明瞭、故對於憲法中之規定、如以單純之修正與以便宜、對右規定或提高四分或五分、

【里約熱內羅六日電】巴西排日移民急先鋒、且爲此次通過巴西制憲會議百分二限制案提案者、當地國立醫大教授蓋爾哥德博士、突於本日逝世、氏爭極端排日家、嘗將排日與優生學見地、連爲一起、以爲日本人之增加、當一如克列新法則、驅巴西人種之優良份子

日清汽船復活 長江上游航路

【上海七日電】日清汽船會社、鑑最近揚子江上流方面之排日貨運動、殆形終熄、有恢復活日貨之機運、故決定復活上海事變以來曾中止之重慶航路、九日使第一船「雲陽丸」由當地出帆就航、該船經漢口、十六日抵宜昌、二十日頃同地發、當續航行、今後預定每月二回、往復宜昌、重慶間、

黃河上游水勢暴漲

【開封六日電】黃河水利委員會、調派技術人員、赴鞏縣利津龍門包頭、設立水文站、黃河上游、連日陰雨、黑岡口柳園間、水勢暴漲、

成立、將來或可推行於他處云

國際勞工會推選副主席

【日內瓦五日電】四日午后國際勞工會議、推舉副主席三人、(一)墨西哥政府代表、(二)比利時資方代表、(三)瑞典勞工代表、均當選爲副主席、

中國關稅將改正 立法院正審議中

【上海六日電】中國現行暫定關稅、因有全部改正之必要、該案已經行政院交立法院審議、依中日關係之顯著改善、其修正要求、定能相當接受、有倒除排斥日貨色彩之望、

美銀法案 或竟流產

【華盛頓六日電】銀法案、曾于上月三十一日通過下院、現正由上院審議中、然議員中有將該法案規定、更行寬大、頗爲活動、並傳有人將修正條項強制的採擇、故意妨碍議事之進行、前途未可逆睹、據政府側見解、倘因此策動議論、徒事拖延、則銀法案在本議會恐以審議未了而流產、亦未可知、

華盛頓訊云、上月卅一日衆院以二百六十六票對七十七票通過畢德門銀案、未通過畢案前、曾有人提出修正、未被接收、畢案得照原案通過、現此案尚待參議討論、據稱參院可望不加修正、即予通過、以省時間、

又訊、衆院卅一日以二百六十三票對七十七票通過參院白銀派議員所提出之白銀案、此案(一)規定增多美國存銀、並計總統接收民間貨幣銀、(二)准財政部長在國內外市場依照其所認爲適宜而最有益於公共之價格時期與條件、收購白銀、銀每盎斯價五角爲限、財長並可於白銀市價超過貨幣價值時或所存貨幣超過金七五銀二五之比率時、出售白銀、(三)財長可發行銀券、其面值不得低於所購白銀之成本、此外財長將調節調查及禁止白銀之收實輸入與運輸、並對於凡違章者加以一萬元罰金、或十年監禁之處分、財長有權可頒布其所認爲適當之條例、以實施此案之旨趣、卅一日集會時、民主黨銀議派有反對此案者、指此案將延長蕭條市況十年、共和黨議員抨擊此案、認爲在貨幣上殊欠穩健、民主黨之擁護此案者謂、政府黃金政策、需有補充、俾增進物價與對外貿易、

又訊、參院卅一日批准美國與古巴間之新約、以代替一九三〇年五月二十二日之條約、但此新約、仍准美國干涉古巴、並准美國在軍事佔據古巴直至古巴共和國成立止之時期中所有之措施、乘諸永遠、而條文事、以便保護美僑之生命財產議定書中美國海軍在瓜太那摩設立根據地者、亦繼續有效、此條約在雙方調換後、發生效力、

華軍艦訪橫濱 係二十三年來之事

【橫濱七日電】爲參列東鄉元帥國葬、中華民國海軍代表王壽廷少將、一日由威海衛出發、乘該國練習艦寧海號、(一四〇〇噸)代表一行、由陸路門司東上、六日午後六時、於強風中、青天白日旗、飛翻於艦尾、威風堂堂、入橫濱港、向帝國軍艦起、各國軍艦、禮砲相交十一回、遂行拋錨、該艦乃昭和八年、播磨船渠建造、備有最新式設備之輕巡洋艦、十四厘砲六門、八厘高射砲六架、水雷艇發射管四門、艦長除高憲申大佐外、士官四十二名、下士官共三百二十三名乘組、中國軍艦來訪橫濱港者、已有二十三年之久、因此住在橫濱之中國居留民、約二千名、極爲欣喜、七日午後、在山下町中華會館、歡近招待艦校等、該高艦長談、爲參列海的英雄東鄉元帥國葬、得能暫訪貴國、實爲我等之光榮、碇泊日數雖未定、顧圖日華之親睦、

英大學教授聯會 激勵罕達森

【倫敦五日電】英國全國大學教授聯合會、頃以「和平文書」一件、寄交軍縮會主席罕達森、署名者有十五萬人、內容要求罕氏努力達到簽訂軍縮公約之目的、

蒙代表托氏 將赴贛謁蔣

【南京六日電】蒙古地方自治政委會委員托克托明、自代表該會到京後、即向中央報告該會成立經過、業已多日、茲聞托氏連日與中央接洽該會各事、大致完竣、定日內偕蒙古各盟旗駐京辦事處胡何齡、乘輪赴贛、謁蔣介石、

張學良赴麻城

【漢口六日電】張學良於五日晨、乘濵車赴麻城巡視、規定指示剿匪新計劃之要點、將駐雞公山、指揮剿匪、

五個月來之軍縮會議（一）

軍縮的廻溯

在十九世紀的末年帝國主義者爲了準備不分世界市場的戰爭曾經有類似軍縮問題的提出、以希望別國裁軍、如一八九九年五月十八至七月二十九日所召集的海牙會議就是第一次討論軍縮問題的發端但是這次會議祇通過了一個空洞的限制軍費的決議案、除此而外、並無其他的成就及至一九〇四年、美國前總統羅斯福、又提議再開海牙會議、但是發起第一次會議的俄國、當時正從事於日俄戰爭、所以俄皇尼古拉、主張待戰事結束以後、再談軍縮、並表示他還願意做第二次會議的發起人、於是美國會重他的意思、讓俄皇發起召集、一九〇六年四月三日、俄皇乃由荷蘭政府於一九〇七年五月正式發招待狀、遍送四十七國、因而第二次和平會議、又於六月十五日、正式開幕於海牙、參加這次會議的、計有四十四國、決議除改良戰爭法規外、僅有英國賣了一個裁減海陸軍備的預約、徒因所有的帝國主義諸國家、都忙於備戰、所以從軍縮的反面、乃引伸出第一次全世界殘酷的戰爭、迄乎一九一八年一月八日、美總統威爾遜發表作戰大綱十四條、其第四條即爲「裁減軍備」實爲戰後軍縮的先聲、及凡爾賽條約成立、其第五章的前言、會爲謀世界各國軍備的普遍限制的憧憬、以及限制戰敗國軍備的規定、而由巴黎和會所誕生的國聯、在其公約第八條中、亦說、「盟員承認和平的維持、必須裁減各國軍備至最低限度以足供保障、國家安全與履行國聯義務爲限」自茲厥後、國聯於一九二六年在日內瓦會開第一軍次籌預備會、一九三〇年年底、復成立軍縮草約、比至一九三二年二月二日、才在日內瓦開第一次正式的軍縮會議、以英人韓德森爲主席、各國的主張、極不一致、如英國主以軍縮草約爲討論的根據、法國主設立國際警察與空軍、以供國聯的調遣、德國明要求各國廢止所有的海陸軍事飛機、意國主張各國權利平等、美國提議有九點、而第一則主考慮軍縮草約、日本提議贊同廢除天空轟炸、至於蘇俄、則大講其漂亮話、主廢除各國所有的軍備、以這樣湊雜的成員、當然不會有良好的成就、是故以後德國、提議軍備平等、麥克唐納馬上便來一個新軍縮計劃、爲了撐持德法的關係、又有所謂四強公約、但飛揚跋扈的希特勒、對此並不滿意、於是又有德法談判、及談判決裂、德國乃貿然退出國聯及軍縮、而意大利乃乘機崛起、揚德抑法、倡改組國聯之說、終一九三三年之年底糾紛並未解決、而軍縮問題之癥結所謂武力、幾爲全世界所共見、

德法的爭執

及至本年以來、德法間關於軍縮問題的爭執、依然各走極端、惡化如故、如一月二日法駐德大使龐賽、答覆德國軍縮建議備忘錄、探索德國關於軍縮新方案、及一月十九日、德國覆文、反對法提議軍縮分爲兩個階段、並要求軍備平等同時解決、這樣的覆文、當然不會引起法國的興趣、於是爲求表面上解決德法爭端、德國又請求英國折衷、他與法國外交的談判、歐後傳聞國聯擬定三種辦法、(一)法不承認希特勒提議之要求增加兵力至三十萬、及保留半軍隊化之組織、

前任藏軍總司令 倫夏爾遭慘殺

西藏拉訊云、據三十日此間所接拉薩消息前任藏軍總司令倫夏爾(譯音)已遭慘殺、聞先被挖目、後始被殺、其人前爲達賴喇嘛所信任今之過害、想係出於現掌握西藏政權者之陰謀、

蔣介石提倡學生 服務社會精神

【南京六日電】蔣介石鑒于中國教育、偏重教本知識、對群性訓練、及服務精神之陶冶甚少注意、以致國民輕公重私成爲習慣、今欲挽回頹風、恢復已飢已溺、濟世合群之舊有美德、自非於實際工作上、養成青年爲公衆服務之習慣不可、因知識係爲公衆而非自私、社會必待扶助其基礎乃固、故復興民族、必先提倡服務社會精神、今値推行新生活之始、而立中學以上學生、均宜利用革期、各就其家鄉、爲種種實際之服務、無論清潔衛生、在公共場所及家庭、至宜改革其陋習、有益鄉村之工作、可使其認定項目、以和藹勸導考察協助、分頭服務、以期感動社會改變風氣、假滿回校、命其報告工作、如以考核鼓勵、則不特鄉村能改進、而學生藉此亦得接近實際社會、練習群衆工作、在教育上實有價值、現贛省教育廳、已有青年假期服務團之組織、辦法完善、爰於二日通電各省市教育廳局、參照贛省成規、酌量當地情形、召集各校當局、以定辦法、一致實施、

中英滇礦紛爭之 班洪近況

三次戰鬥後再接觸

昆明訊云、頃接大理方面五月三日寄來之特別消息、述及英侵班洪情形、及班王之談話、函件均甚詳、此項特別消息係由駐邊剿匪某部隊密探所得之消息、茲摘要報告如次、

(一)爐房有營房二十餘間、係班弄之大少爺及蠻哈小王、早日築就、以供英軍之用、駐哥拉卡兵(中緬交界人、能說漢語)百五十名、有山砲二、機砲二、現正構築防禦工事、又有麻栗壩兵百十名、班況班弄回兵五十名、永班袜瓶兵百餘兵、歸漢奸宋忠福指揮、又戶板有印度兵四十五名、無線電一架、至滾弄江外有無英兵不確、惟有工人三千餘赶修由木板起經石龍河至滾弄江瀛車路、

(二)英人於去歲臘月初六日由滾弄江侵入中地、即時在孟定河架設軍橋、是日過過、在戶板宿營、初七日進駐爐房營舍、是時、班洪得聞之下、即派頭目前往交涉、質問其無故侵略礦地、不料英兵全無相當答復、只云『此次前來探礦、事前向國民政府交涉、已得許文』、班洪王即向彼索閱公司並未取出、後又發去三函、令其即日離去該地、終屬無效、至廿八日、乃集合所屬人民、(祥核)千人、向永班蠻哈攻擊、意欲將此敵擊退、爐房可收復、不料永班蠻哈爲英軍先鋒、相戰數小時、雙方退守、至二十九日、復攻戰八小時之久、敵人得英人補助機砲、滇方傷亡二千餘人、遂敗退成守勢、復至正月初三日拂曉、即被英人以機砲向滇防地猛擊、斃數人滇方亦還擊、有洋兵二員負傷、被滇方之野猪殺頭取去、經此三戰後、至今並未接觸、現滇方要塞、已構築防禦工事守、

(三)英人初入時、只二百人冬日又由緬地開到蘊道、一如中國之道尹一員、率兵百餘、刻下駐爐房營舍並將營舍擴築

(四)爐房之地是英人以英洋七百元、向蠻哈住民(爐房老二)買得、而爐房原日挖出礦物、被英人運走五百馱、有麻栗壩楊苗喧、助駝馬一千四、班弄助四百餘匹、來爲英軍駝行李、去馱礦物、

(五)此次暗賣班洪產及招引英人侵入之主動人、確係戶板頭目馬美廷(回人)、次爲蠻哈王及宋忠福、

(六)英兵概用大十響步槍、內有美工程師伍佈藍一名、行李六百馱、均係礦機工作器具給養等、

(七)英人對班洪班老態度、以利誘兼施恫嚇、班洪班老則純取抵抗主義、但以不得政府正式公文爲憾、且各人之武器皆係銅砲槍及火繩槍等、班洪班老兩部子彈統共不上四千枚、

(八)邊地夷民、均崇拜基督致、多處設有教堂、不分男女皆讀基督教所發之書、

(九)永班運動愚民、夜間到班老燒野火、意欲借火力燃燒到班老防線地方及村落、

(十)班洪王現一心殷望政府派兵補助、方有能力反攻並防禦、而班老王較爲焦急、(該地離敵方只十餘里)屢次向班洪王請示辦法、均不得要領、

川赤匪新發展

討伐遲遲不進

徐匪勢仍頑賀匪窺重慶

【漢口七日電】自前年秋入四川省以來泉在四川省東北部山嶽地帶、築堅固地盤、

以通江縣 爲川陝蘇維埃中心、而遊擊于嘉陵江以東各地之徐向前共產軍、近來急速堅固地位、以通江縣爲中心貫南江、巴中、儀隴、營山、閬中、綏定、宣漢、萬源等地、並向陝西省境鎭巴、南鄭寧羌各縣遊擊、開始赤色工作、其勢因中國蘇維埃中央政府副主席張國燾之赴四川、更形擴大、將川陝蘇維埃政府、移至距通江百二十華里北方之德漢城(現赤軍改稱鐵漢城)駐四萬紅軍於大漢嗣金漢河保護之、由蘇維埃主席自身指揮之、

徐向前向 比較實力薄弱之第一路軍進擊、率精銳五千、至南江縣下大河口、騎突破南江廣元、欲貫通四川甘肅之赤色道程、該紅軍主力、大體駐在通江西北、但爲應付討伐軍、在東南之鐵龍關、東部之萬源、西南之得勝山、赤有相當部隊、

對此之中央討伐軍、以年來川省兩劉之紛爭、已告解決、而以劉湘爲總指揮、分六路討伐、十四日劉湘致蔣介石之報告云、『四川省東北部之赤匪討伐、只剩通江一縣、在最近亦將殲滅、』向中央要求軍費另一方恢復對省民之信用、開始宣傳、現已將經過月餘、而

最近連電 各路軍以破竹之勢前進中、不斷飛來、但現據劉湘第二十一軍航空司令蔣逵、由機上偵察匪區討伐狀況之報告、上列之各電報、完全虛報、乃單爲宣傳、而已全部暴露、民衆爲之啞然、其報告如左、

各路軍近來發電報告準備某地、或進出某地等、全非事實、第五路軍總指揮唐式遵對各軍電約五月八日總攻擊通江、各軍只未出動、而萬源城復於八日被共產軍占領、

右報告乃暴露劉湘之**僞瞞的宣傳**者、故雖以絕對秘密、然由該報告書推測之、最近綜合當地中國各新聞之報告、四川之對匪狀況、大體有如左之觀測、

第一路軍(鄧錫侯部)前敵總指揮陳書農、在南江以通江以北(劉面)之苦竿坪爲目標前進、難苦於羊腸山道、並無遲遲進展之模樣、

第二路軍(田頌堯部)劉漢璋、鍾穗灃各部未達目標之通江北方九十華里之壇陽關、主力向在大河口拔稀方面、徐向前軍之遊擊、與第一路軍同、

第三路軍(李其相部)雖由營山方面進至龍成寨、然占領通江西方六十里之楊柏河、尙爲因難之狀態、

第四路軍(楊森部)向通江西南得勝山、由巴中方面而進、尙屬遲遲、

第五路軍(唐式遵部)唐部及副指揮范紹增部、一同集中於通江東南約七十華里、攻略鐵龍關、日來雖屢次激戰、然終未能拔此天險、反屢被共產軍反攻、

第六軍、(劉肇乾)部其防地萬源、八日復被共產軍占領、已向東南退卻、共產匪討伐軍之配置、並最近之行動大要如右、而一方前月

川省東南 部黔江流域之彭水縣城、突然被賀龍共產軍約一萬、由湖北省境來圍方面襲擊占領、十九日據中國報載、右匪軍、其后捨却彭水城渡黔江至貴州省境、與該方面土匪楊楊部約三千合併、攻南川縣城而陷落、(重慶南方約百五十華里一日之行程)將迫進重慶、劉湘匪軍之處、策動攪亂后方、重慶當局、關事態重大、劉湘命第一、第二兩軍急出救援、頗現緊張之色、而賀龍軍之進出、有相當頑強之模樣、爲共產軍最新之一開展、頗爲各方所注目、

又據二十日三省剿匪總司令部之情報云、四川省紅軍遊擊隊徐向前軍、爲完成陝西、甘肅、四川

赤色道程 第二次工作傳開始向陝西湖北省境移動因之對陝西、湖北省境之防備、有所考慮、但現在中央軍之在湖北北部、武備惡劣之第五十一師、(范石生部)其兵力之不足、甚爲明顯、故該司令部命令現在河南省南陽方面駐在之第四十四師、出動該方面、徐向前軍此次之進攻、爲自前年十月以來之第二回、久在平穩之湖北省境方面、因共產軍之攪亂也方、四川紅軍益形活動、而在江西省中央紅軍進攻福建同時進行、頗堪注目、不久新事態予將發生、

南京警察廳逮捕 赤匪參謀長等

【南京六日電】首都警察廳一[illegible]近據報告、有赤[illegible]要犯毛澤東所派遣之代表、潛伏京中、[illegible]、[illegible]獲赤[illegible]毛澤東代表、[illegible]紅軍京滬漢軍[illegible]委員長之[illegible]元帥、及紅軍參謀長姚[illegible]等多名、事後又于本月二日、擒獲由滬來京接洽之要犯[illegible]

【南昌六日電】[illegible]司令部、日前派[illegible]名、[illegible]、[illegible]投誠、均已收容、

故宮博物院長 馬衡抵寧談

【南京六日電】故宮博物院院長馬衡、來京業已數日、今據馬語記者、略謂前報載本人派子太龍赴滬、調查存滬故宮古物情事、完全子虛、余在京報告後、即赴滬調理事長、至前議在京設立古物保管庫、現將建築費列入二十三年度預算內、俟核准後、即勘察地址、計劃建築圖樣、並擬聘請專家、以資設計、至保管庫移存古物、係屬於文獻部分、建築地點、將來或在中山陵擇適宜地點、未可定云云、

希臘政府 造艦計畫

【雅典六日電】希臘政府、以歐洲局勢、日趨不安、及軍縮會議、亦將失敗、因之於昨日公佈造艦計畫、政府向國會提出議案、規定在希臘船塢建造驅逐艦十六隻、每艘排水量一千六百噸、

故宮古物 偷換無遺

南京訊云故宮古物中珍寶一項二千餘號、幾偸換殆盡、僅某兩號玉圭價値已達二千餘萬元、全部價値之鉅、已無法估計、聞監院務求追緝易培基、李宗侗等到案法辦、追繳原贓、以重國寶、

達海峽恢復軍備 土打銷原議

英土兩外長熟商之結果

日內瓦訊云、茲悉土耳其外長魯舒第與西門外相熟商後、已決將在達達尼爾恢復軍備之請求打銷、

按一九二三年洛桑條約、規定土耳其開放達達納爾博斯福爾兩海峽撤除軍備、此次軍縮總委員會未開之前、土外長魯舒第、奔走遊說、與俄法握手、聞將要求修改洛桑條約、重整海峽防務、說者謂此爲俄法對英國蘇彝士運河施行威脅之一種手法、故英國有變更海軍戰略、重視好望角之說、蓋蘇彝士運河有易受天空轟炸之虞也、(見哈瓦斯五月二十五日華盛頓電)夫英之關心達博兩海峽、不欲置於任何其他一强控制之下者二百餘年矣、俄國擴足之南展、尤所畏憚、矧有法國與之呼應哉、西門與魯舒第熟商、不知以何物餂土耳其、使其放棄前議、誠値得吾人猶想也、

要聞簡訊

【南京六日電】行政院、五日晨、開第四六三次會議、汪兆銘主席、決議(一)永遠禁止暫行徵收田賦附加稅、限期分別成立整理地方捐稅委員會、(二)任命青海省委楊希堯、爲教育廳長、

【又電】司法行政部長羅文幹、於今晨八時、乘輪西上、巡視湘鄂司法、據羅臨行前語記者、此次擬視察湘省司法、抵漢口後、即赴長沙、視察畢、再返武漢、約半月後返京、

【上海六日電】新任駐巴黎中國總領事林實、定八日乘意輪赴意、轉法履新、

カルピス

滋强飲料

カルピス三德

家庭には……慰安と保健
來客には……主客の滿足
贈答には……贈るに便利 貰つて重寶

成分

骨格に必要なカルシウム
體組織を造る蛋白質
病菌を殺す乳酸
活力を附與するヴィタミン
元氣を回復する糖類

加爾比斯

健康長壽者實爲人類之第一希望也

如欲成就希望不問男女老幼須先仰仗加爾比斯爲緊要天生醍醐之美味如珍珠之光澤檸檬之芳香因此而身神爽快立即恢復魄力於食後飲用一碗則有整腸快通之效能實爲保全生命之鍵鑰麥其尼克布博士所謂「長壽之秘訣」是也又與之姙婦則不覺喜病之苦腦如常時愛用則腺病體質者不識之間變成强健體質髮膚增光永可保持青春數千年來人類之經驗能肯定之最新科學之研究亦可證明之試觀本品成分

(一)爲骨組織中堅之加爾叟謨(二)爲殺盡腸胃內病菌之乳酸(三)爲附與活力之維他命(四)爲造就體組織之蛋白質(五)爲變成動力之各種糖類等形成本品主要部分加之自然醱酵渾然調和相因而爲理想的飲料而飲用時應人嗜好濃淡自由盛夏用凉水嚴寒用温水亦可溶解七倍因之一瓶能抵七瓶最爲現代低廉而爲合理的滋强慰安之飲料者也

代賣店

大連市榮町　三星洋行
奉天千代田通　小杉洋行
安東縣市場通三丁目　福田商店
新京日本橋通　福田支店
新京富士町四丁目　福田商店
哈爾埠頭區透籠街　盛倉洋行

加爾比斯製造公司
東京市麴町區丸ノ內有樂館

加爾比斯製造公司　**大連分行**
大連市連鎖街常盤橋通

鹵簿肅肅五彩幕幔興運路

殿下此行最大任務
捧呈親翰儀告畢矣

勤民樓上一朝盛典

【新京專電】六日晚蒞京之御名代宮殿下、七日晨起、玉顏殊麗、午前九時四十分、由張恪接伴員、及寺倉武官作陪、乘坐宮內府所供之自働車、首席隨員林男爵以下各隨員、及滿洲側各隨員、謹敬扈從、膠輪肅肅、發由行轅、一路直進宮廷、即正式鹵簿也、既至、皇帝皇后兩陛下臨場、鄭國務總理大臣、宇佐美國務顧問、沈宮內府大臣、謝外交部大臣、菱刈關東軍司令官、及隨員等、文武百官、悉行侍立、殿下乃對滿洲國皇帝陛下、捧呈御親書及勳章、並述今次任務之重大、當經陛下以敕答之、此滿日國交上最有意義之隆重典禮、於焉畢矣、殿下乃辭宮駕旋、時正十時十分鐘、

又電、日滿兩國皇室、舉行最初至高之歷史的儀禮之今日、在興運丘宮廷內外、自朝來整理清潔、一塵皆無、

在此佳日、入國都新京、經過第一夜之秩父御名代宮殿下、身着陸軍大尉正裝、精神凜凜、於午前九時四十分、宮內府向御行宮之大使館、派遣滿塗赤色御乘汽車、恭請駕臨、由寺倉武官、張接伴員陪乘、其次首席隨員林權助男等、各隨員亦隨出迎之滿洲國側接伴員後、自行宮正門、經朝日通警乘車爲先導、向右由五色幕張掛之興運路、一路向宮廷進行、

在禁衛軍衛兵之最敬禮中、通過宮廷正門、御乘汽車、即停止於承光門前、殿下由恭侍之沈首席接伴員等先導至勤民樓樓上便殿少憩、至十時、由張侍從武官長爲先導、身着大禮服、佩帶勳章之康德皇帝陛下、與正裝之皇后陛下同列、有工藤侍衛官長、石丸侍從武官等隨從、自中和門出勤民樓正殿上、就座於正面輝耀玉座、於是御名代宮殿下、由接伴員先導入樓上、在鄭國務總理大臣爲首、宇佐美國務顧問、謝外交部大臣、及日本側菱刈軍司令官兼全權大使、林首席隨員等各隨員侍立之下、肅靜前進、

此時殿下與皇帝、皇后兩陛下交行嚴肅禮後、接受由林首席隨員恭敬捧呈天皇陛下之親筆書、兩陛下注視殿下、各隨員恭侍下、殿下始捧呈於康德皇帝陛下、其次捧呈皇帝陛下大勳位菊花大綬章、皇后陛下勳一等寶冠章、高聲朗述此次重大使命、

康德皇帝對此慶禮、賜優越之勅語、其次在儀容莊重中、日滿國交上至高至深之意義告終、

於是御名代宮殿下、向玉座一拜後、歸復元來位置、與兩陛下交換敬禮、在兩陛下感激目送中、完成重任殿之下、滿面喜容、退出正殿、時正十時十分、御名宮殿下、由接伴員先導、奉林首席隨員等、赴便殿休憩後、各員以最敬禮奉送中、又復返行宮云、

皇帝陛下御答訪
兩宮藹然相語良久

又電、滿日國交親善之最高儀禮、捧呈大日本天皇陛下之御親書並勳章之歷史的御儀終了、秩父御名代宮殿下、午前十時十分、御歸還御宿舍之大使館、康德皇帝陛下、對盟邦之厚誼、御感殊深、午前十時二十五分、親御答訪秩父宮殿下御宿舍、陛下御陸軍樣式正裝、燦然御佩用由日本皇帝陛下御進贈之大勳位菊花大綬章、牽從沈宮內府大臣、張侍從武官長、石丸侍從武官、工藤侍衛官長等供奉諸員、乘第一公式鹵簿、行幸朝日通之殿下御宿舍、秩父宮殿下御正裝、牽從菱刈全權、林主席隨員以下等、御自迎接、御誘導皇帝至御對面之屋、於是康德皇帝犒慰殿下之遠路御來滿後、懇切御歡談、此間御通譯、有林出大使館書記官、謹爲侍奉、菱刈全權、林主席隨員、及沈宮內府大臣等、穿大禮服、威儀正肅侍立、當此初夏之薰風、御二人之御談話、足象徵滿日兩國永遠之親睦、彼此尊重情景、誠有非紙墨所能盡者、

於是皇帝陛下、於殿下之御送、及諸員感激奉迎裡、午前十時四十分御還幸、

天氣豫報
八日 南西風 晴一時曇
七日溫度 最高 十七度五 最低 十二度二

殿下再度入宮
舉觴互相祝福
內廷午餐會之盛況

又電、陛下答訪舉還宮後、正午內廷開午餐會、殿下乃帶同隨員及接伴員等、再度入宮、滿洲國皇帝陛下、親迎於承光門階上、侍候御名代宮殿下龍臨、實爲滿日相敬相愛之情、御名代宮與皇帝陛下、御同列入東便殿、暫爲御會談後、請入勤民樓大食堂、開宴御餐、滿日兩帝國要人、亦爲御陪食、盛宴方半時、滿洲國皇帝陛下、舉杯慶祝日本皇室三陛下並殿下之御健康、御名代秩父宮殿下、亦舉杯而表御答祝、宴畢滿洲國皇帝陛下、御名代秩父宮殿下、俱入便殿、交御歡談、已而御名代宮殿下、御退出於皇宮、滿洲國皇帝陛下亦爲之

請減攤派

瀋陽縣署、現據大旗堡村長崔實亟具聲呈請、因該學校校歎、向由村民攤派、現因村中困苦之際、請爲減攤、以紓農困等情、開許縣長查核可行、已經准如所請矣、

午後之御行動
駕巡各處

又電、內廷午餐會畢後、殿下、歷巡新京神社、關東軍司令部、駐滿海軍司令部、大使館、下午二鐘半、到新京神社、二時五十分、赴關東軍司令部、次到蓬萊町大使館事務所、在新京日本各官衙高等官、及居留民代表四十七名、整列奉迎、

菱刈大使、隨谷參事官、奉迎於階段下、先導菱刈大使區從桑島隨員及谷參事官、直入大使室、

在大使室、殿下賜單獨拜謁、田代警務部長、谷參事官岡村陸軍武官、大塲警務顧問、然後由菱刈大使報告大使館管內情況、次殿下到階下拜謁場、賜謁守屋一等書記官埔原關東賜長官秘書官、在新京高等官、及河本滿鐵理事、荒木會地方事務所長、大原地方委員議長、品川居留民會長等四十二名、然後再由菱刈大使引導入而大使室、菱刈大使退出、

令各縣組設河工委員會

奉天省公署、現爲防止夏季水患起見、特于昨通令各縣、組設河工委員會、討論預防水患辦法、是項河工委員會、限于六月底、一律成立云、

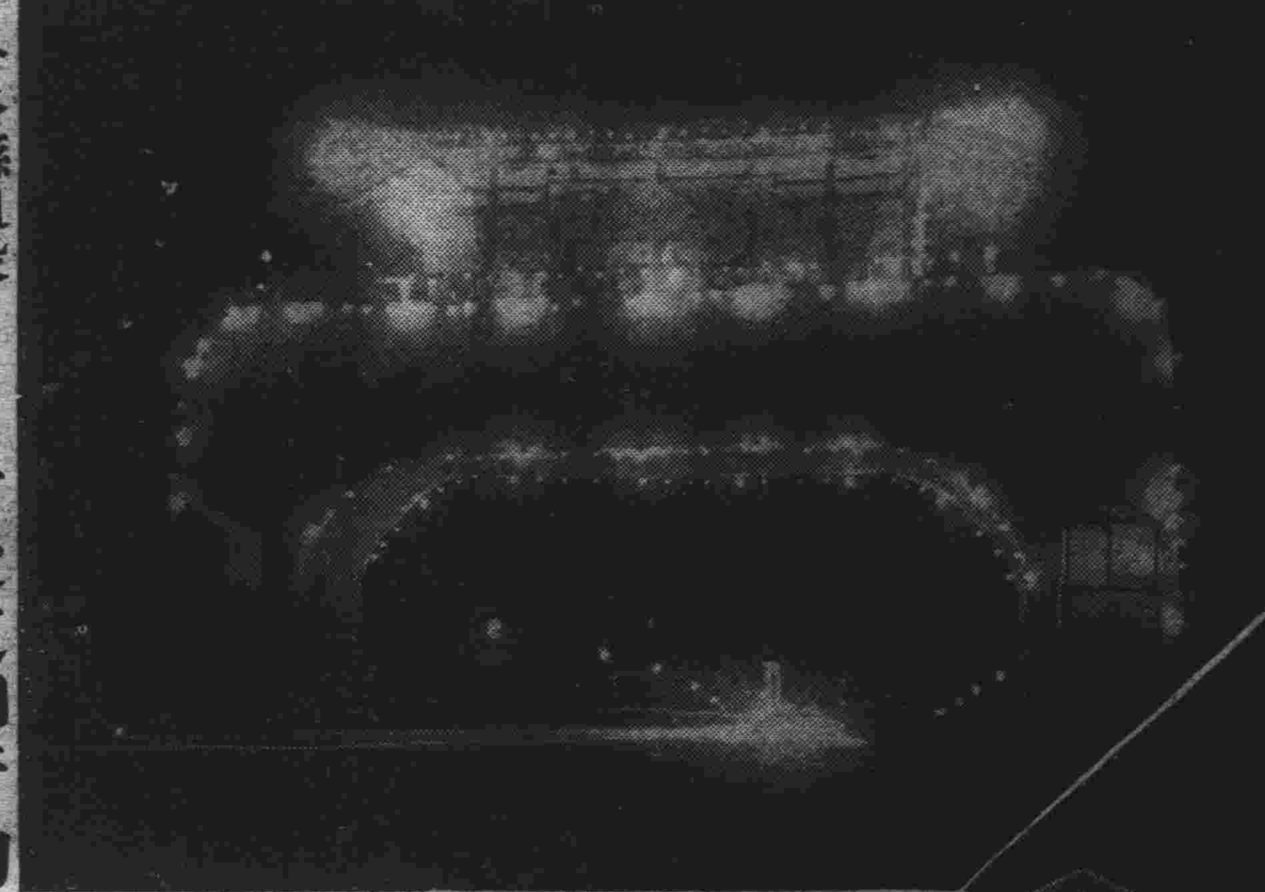

寫眞說明
(上)首都大馬路口奉迎電門
(右)新京車站正門奉迎彩電

國務總理大臣
晚餐會

【新京專電】秩父宮殿下、七日午後、歷巡各處後、五時龍臨大和旅館國務總理大臣之晚餐會、林男爵以下各隨員、及菱刈大使、各參議、各院長等、滿日官紳二百餘人作陪宴、酣、總理大臣舉觴、恭伸歡迎敬意、辱承殿下傾杯對之、豫定午後七時宴終駕旋、

殿下十三日
辱臨我奉天

日僑屆時恭獻之珍品
峨嵋山中金絲猴

【大使館發表】秩父宮殿下、御定六月十三日駕到奉天、十四日留奉、十五日由奉到連、即日乘御艦放洋東旋、

又奉天日人側恭獻秩父宮殿下之獻上品、業經決定毛皮、正在選定中、然現在奉天地方事務所、參集奉天各機關代表、選定結果、決定『金絲猴』二枚、該『金絲猴』、棲息四川省峨嵋山之深山中、爲穴居生活、主肉食而不受日光、故保有特別光澤、因之爲裝飾用品、可作椅墊或壁裝飾品、該毛皮所有者、爲滿蒙洋行之中野氏、對往訪記者、恭談如左、

「御購買獻上品之光榮、不勝感激、『金絲猴』者、實屬原名、然此項毛皮、出世者頗屬少數、鄙人於昭和七年十二月許始購得之、而以此成爲家寶、唯對鎌田歸長、供其觀覽、該氏亦異常賞贊、施行消毒、更加網裏子、而御獻上、家中尚有一對、則爲家寶、擬永久保存云云、」

拐童犯
如此極惡殘忍
咸思食肉寢皮

三日午前、由瀋陽警察廳第二署官員等、在警察第七署黃土坑分駐所界內、門牌第一百○六號、住戶柳福堂家捕獲之誘拐兒童犯王化有一名、並復於靠山屯地方、捕獲案內嫌疑犯程玉山等數名、經連日一再審訊、結果、已經供認誘拐兒童、意圖勒贖、或擬運往他埠變賣不諱、就中此次誘拐之靠山屯住戶劉姓家子劉小福、正擬運走之際、不意被捕、當供出該六齡之劉小福、刻藏匿於柳福堂家坑洞內等語、即由該署警員前往、將該幼童起出、惟該童神志已經昏迷、經過數小時之久、方始蘇然、現該案正由二署進行偵訊中、一方將該兒童之家長、招至署內、辦認之下、確爲五月二十三日失踪之劉小福無疑、目下正在調查中、聞首犯即爲王化有、似此窮兇極惡之殘忍行爲、人皆思食其肉而寢其皮云、

高等法院嚴禁苛待獄犯

奉天高等法院、查各縣監獄內之看守警、往往有暗中私用刑具、或任意虐待獄犯情事、此等行爲、殊屬非是、特於六日通飭各縣監獄、嚴查禁止、倘有故違者、即將其撤換罰辦云、

教育廳籌設教員講習會

奉天教育廳、現爲養成教師人材起見、擬設立教員講習會、已具呈交教部、呈請備案、一俟批准、即于暑假期設立、凡每縣設立一處、所有各縣學校之教員、均入講習會講習云、

俄兵侵犯東寧
當局正調查眞相中

五月末、東寧縣大東川地方有蘇聯縣校、率引兵丁五名、突然闖進該地附近滿人農家、以武力威嚇后即退等確實情報、東寧當局、極力調查眞相、如係事實、可爲相當重大問題化其成行頗堪注目云、

令按像片發放警餉

奉天警務廳、現查各縣每月發放警餉時、辦理不善、以致弊端叢生、爲袪除此種惡習計、特于昨通令各縣警務局、嗣後發放警餉、須按照像片、點名發放、否則雖各戳相符、亦按空額論云、

巨匪副頭目劉奎五落網

東邊三角地帶巨匪鄧鐵梅落網後、大小幫匪、半多星散、茲聞前在唐聚五幫、充當獨立連副頭目、後附鄧幫之劉奎五、因勢力已倒、在安東一帶落網、現由安奉地區警備部訊問云、

高等法院飭更正登記

奉天高等法院、現以各縣辦理之登記、業已有年、惟其中仍多錯誤、事關人民不動產、豈容忽視、是以於昨五日、飭令各縣審核錯誤、一律更正、否則發生訴訟、原登記處負責云、

調查
各區警政

【盤山】警務局長佟伯文氏爲、改善警政、以期日臻絡明起見、派督察員雍實權、赴各區村調查警甲、及一切村政事務、茲將調查事項錄左、

甲、警務調查事宜、
一、警署房所公有或私有、是否足用、內外是否整潔、院墻高低於防衛上、能否適宜、
二、署長於地方上信仰、及一般輿論如何、
三、署員對於文件、是否勝任、公文有無積壓、
四、卷宗表册、是否完整、
五、署長有無侵佔警餉、及積欠警餉、或額多給少情弊、
六、長警軍風紀若何、
七、對於罰辦違警、及排解案件、有無受賄、及勒索情弊、
八、警察隊在地方名譽、及其職務若何、有干涉行政情事
九、召集全部警察人員演說、(滿洲國基鞏固、警察勤務、須格外認眞)一切事宜、於報告時、附帶演說詞、)

乙、保甲調查事宜、
一、區保長副、村甲長副等、是否盡心職務、
二、保甲所人員、是否違章抽丁、有無意外攤欵情事、
三、編制是否合法、壯丁如何抽選、服務如何輪流、

丙、村務調查事宜、
一、村長副信仰及輿論如何
二、村公所、內外是否整潔、
三、村長副、有無擅離職守及私自攤欵情事、
四、賭博遊民、嚴重取締、
五、考查事變後、自新者、是否安分有無意外行動、
六、對於阿片私賣私吸、嚴事查禁、
七、抽查戶口、及檢驗民槍有無丟失、並互保辦理如何、
八、現聞地方村民有因事變受有損失、對於自新者、往往出以威嚇手段、詐欺財物、此種行爲、殊於治安有關、應秘密偵查、隨時控告以憑處理、
九、各大小村街面、宜注意清潔以重衛生、
十、縣郛里道赶緊督催修理、及修理成績如何、
十一、鐵路及村邊五百米突、(約一滿里)禁種高禾已否遵辦、
十二、召開村民演說、(滿洲國基鞏固、人民須各安生業、勿經聽謠言自貽伊戚、並將演說詞報告時附及、)

以上各條均屬切要、該員務須逐一調查、填列表內、旣不得徇情掩飾、尤不得擅詞呈報總期實事求是、方不虛此一行是爲要、

帝政紀念洋畫展覽會幕開

奉天省公署教育廳、內謀美術思想普及、及紀念帝政之實施特主辦洋畫展覽會、由八日起、至十月三日間、在城內滿鐵口所、開奉天洋畫展覽會、展覽作品、約有五十餘件、歡迎一般人參觀云、

奉市滿日官民座談會 9
關于政治經濟
關于日本政情

▲野口民會長謂關於母國政界之實情、請濱田代表談話、

▲濱田國松代表云、母國政界之事情、犬養內閣之瓦解、係突發的事故、非國策上之失敗、齋藤內閣之出現、原因對犬養內閣暴行事件、又考察犬養之運命、是實爲政治革命、現狀爲政界變則的事實、憲政擁護運動、現由對內的轉而爲對外的、齋藤內閣成立以來、旣經三年、國內人心、歸于沈靜、假令雖無失策的事項、亦爲發現倒閣運動之時機、是乃現代政治現象之慣例、又非常時之問題、宜視人心而定辦法、由憲法政治而認識政黨政治、倘以非常時之理由否認政黨內閣、則不成爲理由、我們提倡非常時則要認識政黨內閣、我國憲法、明認政黨、則爲結社之自由、言論之自由、是爲政黨政治之議議、國民多數之力、是依據政黨政治而始得代表、又一部者間提倡獨裁政治、然獨裁政治之弊、不適切於現代、人須復歸政黨政治。

▲野口民會長謂關於內地政情之新消息、感謝濱田代表之說明、請報界方面陳述意見、

▲高木(日本電報)藤曲(滿洲日報)(滿洲通信)秋山、起而對代議士團有所希望其主要項目如左、
一、在滿邦人之國論統一、一、產業指導、一、國籍問題、一、對鮮人問題、
次峰谷總領事宣告閉會、近田代表有答辭、下午八時始閉會、(完)

省市各校學生
準備恭迎殿下

奉天省公署教育廳、爲準備歡迎蒞滿之秩父宮殿下、使各校學生等、對殿下此次使滿、與滿洲國邦交益固之光榮眞實情形、留永久紀念起見、特於本月七日上午十二時許、在該廳召集省市立各級中小學校校長等、開會研討、應行由各校師長等、對學生方面講演之方策、此外並將殿下之尊容、敬懸於各校禮堂內、俾學生等有所崇拜云、

教育廳獎懲法庫縣教員

教育廳據法庫縣視學閻文卿報告、視察十九校、合爲二十五級、查學董任漢臣、教員孟廣忠、白雅軒等、或服務熱心、或成績卓著、均堪嘉尚、教員閻吉學、孫耀新、劉占奎、吳佐漢、王佐才等、教管稍差、均應嚴飭改良、教員高俊賢、教管不合、成績亦差、均應嚴予申斥、學董李國香、敷衍校務、教員李星五、旣誤課程、

鐵嶺補修河堤核准支撥經費

奉天民政廳、前據鐵嶺縣公署呈請、該縣第五區(遼河入境之起點)及第八區之河堤破壞、于夏季降雨之際、遼河漲水、農作物有淹沒之虞、請撥補修費、以便興工等情、茲經該廳考核之結果、以該縣所陳各節、尚屬可行、准支給補修費一萬九千元、着令本月中旬動工、已于昨指令該縣遵照辦理云、

盤山焚燬流通券

【盤山】財務局商會所發之流通券、自建國以來、即繼續上回收、前奉憲命令、自五月十五日截止兌換、逾期未換者作即廢紙、縣署與商會當已遵令辦理、於六月四日、招集各機關首領、將所收回之流通券在縣署院內、以火焚燬、而便報銷云、

各地方賽馬場
臨時延緩日期

【新京專訊】新京奉天哈爾濱各賽馬場、原定春季第二次賽馬日期、因正値御名代秩父宮殿下蒞滿、故決定延期舉行、計新京改爲六月十五、十六、十七日、奉天改爲六月十五、十六、十八、十九、二十、哈爾濱改爲六月十、十七、廿三、廿四、卅、及七月一日、至於馬政局在賽馬場發售之大善彩票、則奉天改於六年廿日、哈爾濱改於六月二十四日、抽籤開彩云、

各地鮮農請設法救濟

奉天省各縣地方鮮農、因非常不景氣、致生計頗感困難、特具呈民政、實業、及省公署、請求設法救濟、以實達到日滿鮮共存共榮之目的云、

濛江縣匪警軍警勦捕中

濛江縣境內、竄入胡匪六百多名、包圍縣城、曾見本報、頃得續訊、當派警察隊九十名往剿、因力甚單薄、現經撫松一縣警隊一個中隊、及國軍、馳行開往、協力剿捕、不日即可弭平云、

昭陵修工暫停參拜

奉天市政公署、現以昭陵內有一部修理之必要、乃僱大批工人、于本月十二日起、至十四日止、加以修理、在此三日內、凡有參拜者、暫行停止、一俟期滿、仍行照常開放云、

辭去路員愛戀情妓
双双服毒自殺不果

有唐啓元者、現年十八歲、原籍天津人、會充差於奉山鐵路奉天總站、因於公餘之暇、恒逗留於工業區妓館方面、爲期已久、遂挑識同善堂街四等妓館雲華妓女花魁、於是二人相見恨晚、終朝流連於該妓處、旋更辭去奉山路職務、以便永伴妓女、孰意竟於本月六日晨發覺唐啓元與妓女花魁、双双服毒、即抬赴就近新生醫院醫治、更於午後三時許、抬至日本赤十字會社病院醫治中、該等均皆氣息奄奄、因服毒過多直至七日上午、經該院醫師等診治、結果、二人已經神志略清、經判明已無性命之憂、約須一二日後、即可出院、聞該等確係戀愛情熱、於其服毒前唐某曾書就絕命書、毒物爲安眠藥等云、

閒談 生之獨白

(席珍)

朋友。獨個兒在夜裡的曠漠中行進着的旅人就能把自己的血跡當作火星。該也是高興的吧？

這年頭兒有許多學者在給青年寫勵志的文章。致給他們怎樣去忍耐。怎樣去努力。又怎樣地去奮鬥。可是。假使生活的旅程是黑暗的。在沒有得到光亮之前。地圖對於一個孤獨的旅人又有什麼用處呢？

自己向來不願看勵志哲學一類的書。也從不想教人家看的。從實生活的體驗上。感覺到勵志一類的話。無論作者或述者是否具有誠意。她們底本來意義終究是不負責任的。而且。在客觀的條件下面。和其他的一切裝飾品一樣。也是建築在社會的上層的。

如果說。鼓勵能教人興奮。那末。一切興奮劑的反作用都該是麻醉吧？

生活的經驗。不是任何的字句可以講授的。要得到它。祇有去體驗。而生活的意義。也惟有體驗過的人才按照着自己週圍的物質環境去解釋的。

在生活的道路上行進。自家也許能記得一點過程。雖然是短短的。然而在不斷的磨練和進行中。也許看到三三兩兩的旅客。站在支路的口子上猶疑。思慮。等待一點什麼的。痛苦的眼淚。也許會沾濕一兩顆沙礫。可是這却從不會灌活了任何的小草。也不會淹沒過自己的心啊。

當自己初次過到岔路口的時候。也曾昇起了都少的遲疑吧？可是看着擦身走過的旅客。頭也不回的遠遠地走去了。感到多驕傲。都憤怒哪。

就在這火花爆發的當兒。在生命的原野中。我學到了選擇的方法。

這世界是永遠矛盾的。衝突的。一切的事物呈顯了牠們的美麗與醜惡。每種東西都教人留戀和厭惡。然而。自然的變化與演進。都循了同一的軌律而運動的。正如沒有完全使人厭棄的物質。同樣地。在世界也找不到完全使人留戀的東西。假使說。戀愛是絕對美麗的。那末爲什麼人們當戀愛和社會制度發生衝突的時候。就沒有決定的動向呢？反之。死該是可怕的吧？但在某種意義下。馳也許是可愛的。

戀愛與物質。刻苦與享樂。成功與失敗。生存與死亡。在這生活的道路中。永遠是對立的火花中。你和我就被燃燒。被煆鍊了。

不願意自已被白熱的火焰燒。更不願讓你給大火毀滅。當一切在衝突的時候。便該是我們選擇的時候了。

在一切的對立中。你要想兩面顧全嗎？那是沒有這會事的。譬如爲了戀愛的奮鬥。你又想顧全和社會制度的妥協。你自己似乎覺得很聰明吧？你說你已懂得了取巧的方法。可是。你近來不是正煩悶着嗎？

借這一點你所體驗到的事實。我要想告訴你。生活的最高形式。在選擇而不在取巧。兩全的事情是世界上不會有的。在二者相對的岔路中。你就開始決定地選擇一條吧。

可是。你千萬別忘掉了那選擇的意義。

別多想。也不要猶疑。選那生活意義較大的方向吧。

在無邊的黑暗中。讓伸給你我底手。

北京夢華錄 (七十五)

(儒丐)

騎射遊獵

調練新鷹。爲至苦之事。然意有所樂。亦不以爲苦。小鷹。一人之力足以辦之。要在去其野性。使與主人稔。俗所謂熬鷹者。即擾之不使睡眠之謂。然後以食物換其腸胃。大抵小鷹四五日即可馴良。十日以後。便可使用。大鷹必須四五人。更番熬之。雖在夜中。亦架之遊行。十餘日後。始漸馴良。然後節其飲食。使其覺飢。以肉類引之。一招即至。其距離漸遠。雖一二里亦必一招即至。然後試使搏生物。如此月餘。始至山野近處。試行遊獵。但新鷹勇敢有餘。經驗不足。一擊不中。即能振翅飛去。再不反顧。故新鷹初獵。必策萬全。尤須有多年老練之鷹。以携帶之。

俗語云。貓讓狗閃。兎滾鷹翻。皆爲天生本能。但經驗尙淺之動物。雖具本能。有時特勇亡神。亦有不及招架。而爲敵暗算者。即如鷹之搏兎。在未經目覩者。以爲鷹爪一擊。便可拏來。殊不知兎雖柔儒之物。其狡猾處。有時能置鷹於死地。此初獵之鷹。所以必須有老練之鷹以作矜式也。兎起。獵者喝曰。貓。(俗呼兎爲野貓)鷹自人臂展翅而下。兎見鷹來。其走愈疾。如有叢莽山窟。即避匿其中。雖鷹之不出。若山中無可避匿。則出死力以與鷹戰。然兎無武器。惟恃後足。度鷹已近。就地一滾。鷹出不意。必暫錯愕。兎則挺身。以後足向鷹前胸一蹴。其勢疾迅。而有力。鷹不死。亦必受重創。然。若在老練之鷹。則早有預防。一爪伸作拏勢。一爪拳。以護其胸。見兎倒地而滾。鷹却翻仰。大轉身。已高起丈餘。兎足蹴空。起而再馳。鷹疾下。一爪攫拏兎首。一爪如銳利之錐。皆深入。一爪補下。拏兎脊胯。兩爪竭力。兎腰隨之而斷。已不能走。揚聲而號。鷹則按兎於地。昂首以待獵者。獵人自始兩足即無停息。特不及兎足鷹翼之疾。然亦不能太落後。追至鷹所。以棒擊兎。死之。或以羊肉。或以兎腸飼鷹。以酬其動。然後架之。再覓他兎。

茫茫人海 臙脂水

(白韋)

段小姐慵洋洋地坐在一張軟椅。眼睛發出誘惑的光亮。兩頰鮮艷得很。

『段小姐。你今晚並不曾盡量呢』。志穆走近段小姐。坐在她身旁。

『不的。蘇先生。我無如何比你喝得多些罷』。她抗議了我現在已經感到幾分昏倦了呢。—我不想跳舞。早些回寓所休息去。

『那却不行的。你走了。誰還高興跳舞！』志穆很熱烈地說。『我們少不了你的！』

『眞的嗎？』這訣詞屆然出自她剛才認爲不幸的蘇先生之口。使她微微地驚駭一下。

『那麼。我倒眞要走了。難道你和喻小姐文文姐。就不能跳舞不成？』

『你眞要回寓所休息。請給我一個伴送你回寓所榮幸罷！』志穆急情急地注視着段小姐。

『謝謝你』。段小姐顯然也高興了。『那很好。我們等一會同時向主人告退就是了』。她爽快地答應。

志穆和小姐告別了男女主人和其他賓客出來。已經快十一點鐘了。志穆選定了一輛停在旅館前汽車。開了車門。讓段小姐坐上車去。志穆吩咐了瀛車夫幾句話。才進車裡。瀛車便風馳電掣地向前奔跑了。

兩個人便絮談起來。從剛才的女主人的新晚禮服。談到巴黎的留學生。又說到紐約的國際學生寄宿舍。回頭又從法國秋季沙龍。談到彼此出國時的南京北京上海。志穆滔滔地說着。段小姐的談鋒。也被壓下去了。

『剛才在席上。你倒和啞吧一樣。現在却張口不能自休了』！她十分後悔剛才對蘇先生所下的輕率的結論。便半抱歉地半詩賞地這們說了一句。

『現在我獨自陪伴着一位美麗的小姐。剛才我是參加一個烏合的席面！』。志穆吟味地却又鄭重地說。

段小姐漸漸喜歡這見聞廣遊歷多悄蘇先生。她很願意談話便這樣繼續下去。不過她更覺得昏眩了。心頭有些作惡。酒菜像要衝出喉管似地不時翻上來。她微呻着。緊靠着車角上。按住自己的胸脯。暫不出聲。

『你怎樣？』志穆關心地問。

『這汽車把我搖簸得更昏眩了。爲什麼這樣久還沒到我的寓所』她斷斷續續地說。

『我想立刻就要到了罷。也許某一處所修理街道。汽車得繞別的路道通過呢』。志穆明知道汽車已穿過了巴黎的中心。往郊外布龍涅森林去。

『我恐怕要嘔吐了。在這汽車裡怎樣辦？』她惶急地說。

『你忍住一些罷』。志穆望見車窗外一排排的樹向後退。曉得汽車已經進了布龍涅森林。正繞着大圈子。

彼此都暫時沉默下來。

『我眞恐受不住了！』而且身上有些發冷』。她又呻吟着抱怨起來。

『待我看看。到底到了什麼街？』志穆伸手先替她緊緊了她秋外套的腰帶。再掀開車窗向外一望。『呵呀。壞了。』他把我們載到布龍涅森林來了。眞可惡。他以爲我些是那們夜遊的青年男女呢』。

『布龍涅森林！那眞要我的命了！』段小姐絕望地喊了一聲。心裡一急。幾乎嘔出來。便忙伸長頸項。仰在車背的軟墊上。

『這是我把街名說得不清楚的過錯！—旣到了這裏。我們就找一家最近的旅館。讓你休息休息。甚至嘔吐了。再換瀛車回寓所去。好不好？』

段小姐不敢回答。怕肚子裡的酒菜。衝了出來。志穆推開前面的玻璃窗。吩咐汽車夫把瀛車開到最近的大瀑布旅社。

到了大瀑布旅社。志穆先下車定好房間。才付了車錢。扶着段小姐出車。旅館前的電燈照出她的慘白面龐。眼睛也失去平日的神彩。雙眉緊鎖着。她低下頭來。不讓侍役看見她的臉部。機械地倚着志穆的膀。走進了旅社。兩個人同坐電梯。上第三層樓第三十九號房間去。

進房。志穆便把段小姐放在短榻上。她失了知覺地躺臥着。發出急促的低呻和粗重的鼻息。

志穆按電鈴。女僕敲門進來

『先生。我候着你的吩咐』。女僕恭敬地說。

『太太喝醉了。你得預備一個磁盆。恐怕立刻就要嘔吐出來嘔吐以後。便替她洗臉。脫去衣服。抱到被裡去。我還到樓下喝一杯咖啡。就返來。

『是。先生的』。

志穆仍乘電梯下樓去了。

第二天早晨。段小姐先驚醒來。她想翻身去看寓所床邊的自己那幅新成功的油畫。—貪睡在床上。賞鑑自己的傑作。是她近幾個星期的習慣。可是她被兩條强韌的臂緊摟着。一點也不能轉動。她才發現她枕旁酣眠着的志穆！昨夜醉酒的一回事。才突的湧現記憶關上來。她羞愧極了。她不暇恨這戲玩了她。而却能熟睡的志穆。她也並不急於要掙脫他的溫暖的懷抱。她只伏在志穆的肩上。嚶嚶地啜泣起來。

小品文 落花

(雪明)

爛漫的艷陽烟景。過了黃梅季節。在銀絲似的雨聲中。就悄悄地飛逝了。那泥濘的耕堤上。鋪滿了凌亂桃花。陰沉的濕空中。飄滿了輕盈的柳絮。羅縠般的流波上。低垂着轉綠的楊絲呢！酥人骨髓的江南的晴春。遠了去了。

坐在蝦鬚簾障着太陽的小齋裡。燒一支捲烟。靜靜地看着碧朗的高空。一朵落花掠過。正被燕子蹴着。同撲到簷前。於是我捲起簾子。想去捉那飄溜的春魂。不料已墮到水閣下面的一曲回欄裡。給游魚吞進了腹中。重復吐出。吹入浪花。那春魂瘦得多了！

要是面前臨着明湖。湖外攔一座竹林。那微雨正纖纖地霏。落花也霏着。跟了絲風送進簾櫳。帶一點寂寞的殘香。同時有幾匹水鳥也和落花並肩的飛着。這影子。一齊投映上湖面。那眞是沒有一點聲韻的音樂！

要是新月的清夜。月影給風吹上了闌干。院落裏的梨花正濛濛地飄落。好像是雪片般輕盈。好像是銀雨般緊密。然而並無令人悲傷的暗示。

要是釣了幾尾小魚歸來。駕一條短舲。打着槳。撥開翳滿湖上的黃昏暮靄。有落花從岸上斜吹。吹上我的烟管。管子爲青竹編成。承不住他。便溜下蒼茫的水烟。像朵仙女的精魂。悠悠地向人媚笑。

落花。有若婉孌的嬌姿。有若瀟灑的神韵。有着輕盈的夢幻。落花象徵了詩人和少女的憧憬。

研究 攝影光線談 (下)

(通甫)

因反光光線極强。故光圈雖收至極小。仍需用快門。否則反光必不顯著於照片。此法用以攝日之將出。或日之將夕。襯以水波之反光。成績均甚可靠。但對日光攝影。爲時不可久。久則底片上起反光霧也。攝者愼之。如水中有行動之物。若飛鳥等。則必需稍將光圈放大。配以較速之快門可也。

清淡的風景。最好在鏡頭上加裝一黃濾色鏡。如攝建築物。天上有白雲以見其高聳。攝風景以雲作襯景。殊多美術意味。不過加濾色鏡曙光時間需稍延長耳。天上的白雲不裝濾色鏡頗難攝得。理由至簡。無正色軟片。對於紅綠二色。完全不能感受。即分色軟片。對於紅綠二色之感受。總不及靑。藍。黃。紫。之靈敏。故在日光下攝影。各種色彩之光線。經鏡頭射於軟片上。不用濾色鏡。曙光雖華正。而天雲亦難明顯也。蓋各色之光線。在軟片上皆能受之。但紫。藍靑。黃。白。紫外光等。因强烈之故。必先感於軟片上。而欲別種色彩之光線。使軟片能同時感受。則費時必較長。於是軟片必有曙光過度之弊。故各公司皆有特快分色軟片。片間世。以調準各色光線平均感受於軟片上。但藍天白雲亦難分別。故未裝濾色鏡。雖用特快分色軟片所攝。晒像後天雲仍不現也。欲使像片中之藍色較白色爲深。則需用濾色鏡。以裝於原鏡頭上。以阻止其紫色光線即可。使天空之藍色。與黃色相混合。產生綠色軟片即因光色之濃淡而感受乃紱速。濾色鏡。既能減藍色感光。則他色之有紫色性者。亦因之而減其力。故曙光時間。不得不延長。然延長若干。則需視濾色鏡深淺之度爲如何耳。(完)

遊冰島

(茅原華山)

洪初知不遠。滿目奈奇愁。天日澹懸夜。極光高照秋。海翻孤島撼。冰碎萬山流。詩就傳鄉土。誰能繼此游。

明清兩代 遼東進士考畧 (十二)

(王鶴齡)

戊辰。姚協贊。奉天承德縣人。楊誠一。吉林人。朱乃恭。錦縣人。三甲一百名。官至遵化直隸州知州。馬趾麟遼陽人。『居城東達連溝』。恩賜進士。授翰林檢討。辛未。趙韓文鈞。義州人。二甲八十一名。官至廣東督糧道。趙慶麟。開原人。趙映辰。奉天承德人。甲戌。于民新。鐵嶺人。二甲一百十九名。于蘅霖。伯都訥廳人。蕭憲章復州人。光緒丙子。魏晉楨吉林廳人。袁鑛南。遼陽人官至開歸陳許鄭道。李鶴亭。海城人。官至吉林伯都訥廳同知。賈國楨。錦縣人。官至臨榆知縣。李步雲。寧遠州人。春溥。許姓。遼陽人蒙古正黃旗。二甲官至洗馬。丁丑。于鍾霖。伯都訥人。二甲。朱顯廷。錦縣人。字子良。甲〇〇名。官至雲南大理府知府。現年八十五歲。地方月給贍養費百元。于觀霖伯都訥人。三甲。曲福綬。蓋平人。何式箴。義州人。內務府正黃旗漢軍。三甲一百六名。官至山東冠縣知事。庚辰。陸善格。錦縣人。二甲五十二名。官至江西安福知縣。王熙鑾。伯都訥人。喬保安。錦州人廂黃旗漢軍。官至戶部主事。喬保印。保安弟。佟炳麟遼陽人。工部正黃旗。官至內閣中書。李格。張姓。遼陽人『居繡江堡子』官至內閣中書。(未完)

易實甫雜詠

(鋐厂)

▲廬山聽秦西婦彈琴歎有序

前年余獨遊廬山。入蓮花峰。杳焉無人。忽聞琴聲泠泠出松風澗水間。度一朱橋。瓊宮璇室。金樹銀臺。非世所有。琪花瑤草遍種籬落。無男子。獨兩婦。吳裝粵音。客至起相問。余惘然不知何境也。徐乃知主人秦西人。遊未歸。此其外室。別有彼國致士避夏於此。彈琴者致士之婦。尤姝麗。云今年陳君伯嚴。聞之欣然親往。余恃熟客請爲導師。至則青衣應門。彷彿識余。重聞絃聲。不異昨日。與陳君流連感歎。不知哀樂之何從而生。爰作詩一篇。以記其事焉。

蓮花峯中日亭午。峰上白雲生縷縷。萬壑潺潺皆水聲。千巖寂寞無人語。倚石捫蘿路欲迷。紅橋碧澗跨晴霓。黃金宮闕三重屋。白玉闌干十二梯。霧閣玲瓏皆薜荔。寶雲窈窕復隔溪。望中疑是神仙館。却記金鐶曾手欵。主人一去作賈胡。過客重來似劉阮。當筵相識舊青衣。吳語看人情婉娩。凑航許飲雲英漿。相如更飽彫胡飯。階下呼娘碧眼兒。花間吠客金毛犬。雕楹漆榻靜橫陳。別有携家賃廡人。辮髮早循炎漢製。拳毛猶識大秦眞。阿婦新妝學蘇混。細腰一尺擊高乳。洞房悄悄坐無言。忽聽琴聲出朱戶。彷彿當胸雜珮環。依稀倒爪調宮羽。鐵甲金輪世宙新。瑤徽玉軫山林古。自從燒海寧神州。萬國車書服底收。蓬萊方丈成眞境。奇服高冠好遠遊。已知慕漢衣冠好。復喜仙山種瑤草來。春梁春今昔殊。亦廿遺世長枯槁。宮中聖皇御衫衣。春景華夏共熙熙。幸非東海揚塵日。還值南薰解慍期。流求交趾紛蠻觸。誰識眞人惟抱蜀。會須策馬問崆峒。且自觀魚對濠濮。秦皇漢武總堪憐。目斷神仙但見煙。何如叔夜仙中操。還似成連海上船。狸乘豹從逢山鬼。鱗屋龍堂過水仙。大風拂席波濤起。惡紺歐羅九萬里。直將壺嶠當高山。更取滄溟作流水。隔簾罷鼓意雍容。檻外陰移日下春泠泠三峽泉流石。謖謖千林風入松。已覺空山有秋意。堪教薄海撫兵氣。肆志如逢桓飽傳。移情何必綫農器。但聽猿啼鶴怨音。應忘鯨吞計休分夷。狄與中華奏越相忘本一家。八碼周王宴懸圃。一千年叟化流沙。沉謬顧項承雲樂。縹緲軒轅乘日車。癡獨琴音送歸客。溪邊流出有胡麻。

春野

(王蓮友)

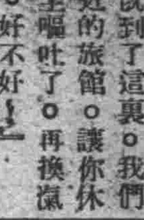

這黃色的砂子。
在風裡亂飛。
迷漫了藍的長天。
沒有流泉。沒有花草。
也沒有森森的樹。
只一羣瘦羊。
在禿禿的山上走着。
幾處的黃土坡下。
隱現着幽深的洞。
從裡面走出人來。
穿着破衣。
這荒涼如雨天之雲。
遠遠的望不到邊。
我是走在人間。
還是做着夜的惡夢？

匯中生活實紀 (四〇六)

(達川)

一月五日。遙祝家神。夢覲聖帝和諧宗族。解釋冤怨。善人則親近之。助德行於身心。惡人則遠避之。杜災殃於眉睫。常須隱惡揚善。不可口是心非。但記有益之語。罔談非禮之言。翦礙道之荊棘。除當途之瓦石。修千百年崎嶇之路。造千萬人來往之橋。垂訓以格人非。捐貲以成人美。作事須循天理。出言要順人心。見先哲於羹牆。慎獨知於衾影。諸惡莫作。衆善奉行。永無惡曜加臨。常有吉神擁護。近報則在自己。遠報則在兒孫。百福駢臻。千祥雲集。豈不從陰隲中得來者哉。予一面誦聖經。一面思維。家中所俸之神。常今晚均躬親奈叩。今雖處誠遙祝。如在其上。奈心神不住的。飄然以往。遂不知不覺。則攸攸然。往前緩步而行。一面走。一面誦經不輟。倏然路皆平坦。淸風徐來。百鳥和鳴。景況非常佳麗。抬頭一看。忽見有一極大殿院。而在目前門前有許多的白鶴。花鹿。等禽獸。飛舞躍。互相交舞。予正在路跙不敢向前遨走間。見有童冠。五六七人。出外遊玩。笑向予說。先生從何處游覽到在於此。曾早奉聖師有言。如遇常誦陰隲經文。而不懈之人。過此。可請到此堂上。一見師尊。予即連諾。隨該童冠。由門而進。將升堂而入拜。

凄涼的夜

(綠衣)

晨。霧氣濃濃地籠罩着整個靜寞而沒有生氣的鄉村。滲着五彩霞光的太陽。仍怕羞似地隱匿在剛現魚白色的雲堆裏。不時一探一探地向下窺看。像偷看秘劇似地。

這時候。濃霧還沒有散盡。空氣仍是非常沉悶。雖有陣陣春風。也吹不掉這難捱的空氣。好一會。太陽很勇敢地從雲端裡冒出宅旭紅的臉部。這樣。才把瀰佈着愁霧的晨氣掃蕩得乾淨。稍稍回復宅的生氣。那塊受到霧氣侵佔的石塊。像被細雨淋過似的留着一點點的水痕。就是那石塊的四周。也潮膩膩的打滑。

在那條潮濕而打滑的田岸上。慢慢地走來一對青年的男女。好像發覺東西似的東張西望。不。他們的舉動。是深恐有人在窺探。也許恐有人在窺探他倆的秘密而加以破壞吧？

『就這裏坐下罷。』當他倆走到石槐面前。德昌向他的伴侶這樣說。

『坐一會也好』。她這樣回答德昌。

『那件事倒底怎麼辦呢？』德昌很憂急地向她說。

『……』唉她嘆了一口長氣。又默不作聲。

他倆好像懷着滿胜心事。少借這幽靜的鄉村。作爲解決困難的處所。眞的。他倆確煩惱透了。情。這個字緊緊在他倆的腦海中像絲一般的堅牢。像海那樣的深。現在沒有剃綿用的無情剪刀來剌斷宅。也沒有吸水用的龐大機器來吸乾宅。情宅將永遠的存留在他倆的心靈中。一年兩年……永遠不會消滅。

『菊仙到底怎麼辦呢？我的辦法你不贊成。你又沒有一些主意。難道就這樣算了嗎？菊仙。你說啊。』德昌的語氣更急了。

『唉！德昌你可能在這時候給我五分鐘的時間容我再考慮一下？』

他是無條件答應了她的請求。很靜止地等待她的回復。在這五分鐘裡。將決定他的辦法。也許就解決他一生的命運。這時候。四周靜悄悄地。菊仙的呼吸。由慚而快。由緩而急。好像已壓不住她內心的衝動。

『德昌。現在我的心已經像麻一樣的亂了。想不出比較好一些的辦法。好。德昌。我願意犧牲了一切。却不願離去你可是…』菊仙已決定和他一起去。但是想到慈愛的雙親。覺得不忍。當再想到父母代訂的婚約。使她又恨得牙痒痒地。

『那麼。你先回去。到晚上我一準到』他似乎感到勝利。面上露上一絲笑容。目送他的愛人回去。

事情很宿易變動。當菊仙回到家裏。她的家人好像已預先知道有這麼一回事。派了兩個老媽子。跟在她的左右。像監視犯人一般。的確。她在情海中的俘虜。同時。她失去了一切的自由權！

『不自由毋寧死』這個念頭突然在她的腦海中一瞥一現。她想到前途這樣黑暗。沒有一絲的希望。更使她求死心切。但死了以後。他怎麼辦呢？幸虧她有這一轉念。才把她的神經興奮起來。

『走！怕什麼？』她提起勇氣走出去。可是。不幸她的計畫失敗了。當她祇走出房門。便被兩個老媽子帶說帶拖攔了回來。她想不到平時很服從她的人。現在受了老主人的囑咐。竟也給她一層阻力。這時候。她感到她的雙親格外無情。同時。她覺得德昌更加可愛了。

夜神蒞臨到大地。房裡黑暗而悽慘。這時她眞的覺得絕望了。拿起做女紅的一把剪刀。向喉間很急的刺去。鮮紅的血和她整個的身子先後倒向地上。

外面佇立着一個英壯的青年。時時顯出不耐的神氣。他還沒有知道裡面已經發生悲劇。頻頻嘆氣怨恨！

夜。多麼凄凉的夜！宅已造成一個情海裡的冤魂。夜。多麼無情的夜啊！

◈投稿須知◈

(一)凡來稿須加句點
(二)稿紙須在一面書寫
(三)取錄與否概不寄還
(四)不予酬資亦不贈報

瀋陽電影院 六月十日至三十日在 開演

英德海軍大戰

一九一四年世界大戰英德海軍印度洋血戰大寫眞

繼續戰艦逐浪奔濤印度洋中變成恐怖戰地犀利魚雷翻江倒海機雷轟炸聲威動地驚天！

海軍影片中之無極權威巨片

瀋陽電影院

【四經路】 六月八日及九日 (祇演兩天) 【七緯路】

聯華影業公司默片

心痛

丁子明 萬籟天 主演

描寫人生魔障。表彰忠孝節義。

是燭照整個社會的明燈。是解決失業問題的寶鑰。

白髮高堂無錢奉養‖心痛！
一紙書來頓教失業‖心痛！
丁齡童子尋父天涯‖心痛！
茹苦持家文遭侮辱‖心痛！
甯拼一死表白心腸‖心痛！

世界珍聞及其他

光線 人體各器官均放射 米托金克尼

〔原寧格拉訊〕蘇聯青年科學家若干人正廣汎研究米托金尼克光線、此項研究工作、現由古爾維契教授主持、古氏早在一九二六年即發見米托金尼克光線、此線爲有機體內各種化學作用之結果、現已證明人體各器官與組織如神經、腦、血液等等、均放射此項光線、科學家已攝取此項光線之分光景、且證明機體內各種化學過程、均有其特種分光景、放射之消失爲癌症之初期徵象、當各種已知之癌症徵象發現時、此種放射久已停止、放射之短期停止、表示機體之孱弱衰弱、歐美科學家對蘇聯此項發見、均極注意云、

于學忠突來螟蛉 間關越海省視義父 根究實情破綻叢生

天津函云、省府傳達處忽來一青年男子、着青嗶嘰中山裝、風塵滿面、自云係于學忠主席義子、今特由營口間關來此省視、傳達處中人覺其不類、正詢問間、適該府交際處主任陶國棟到來、以事涉離奇、遂詳詢與于主席義父子關係發生之由來、其人述姓蔣名孟寅、年二十一歲、河北大名開州籍、數年前充差於東北省講武堂某大隊時、得遇長介紹、拜于主席爲義父、多年睽違、有虧子職、今特不遠千里、求一候謁、陶以本人隨侍于主席多年、向未聞有此一螟蛉、根究數四、其人言語漸紊、復卒供出竟是奉天四平街一織線廠工人、日前由營口搭輪來津、下榻後住河北大街天泰棧二十六號、因路上遺失盤川百元、一時㦬憧、方出此下策云云、陶庶得實情後、稟報于氏、聞于主席以該人或屬神經病流亞、飭交際處查詢如無別情、即將其開釋、

梅郎赴俄內幕 在赤都演民族戲劇 並將遍遊英法各國

滬訊、名伶而兼有博士頭銜之梅蘭芳、自携眷南遊以來、其足跡迄今未履故都一步、梅黨諸人、恒爲之鬱鬱寡歡、舊京人士之欲瞻梅氏年采於紅氍毹上者、亦不可得焉、近傳梅應河南主席劉峙之約、將赴汴演賑災義務戲、便道返平一視故舊、惟據關係方面傳出消息、則赴汴之說、雖經海上聞人一度說項、但以梅近方出演於上海黃金大戲院、與鬚生王又宸合作、期約未滿、一時未克成行、梅之助手姚玉芙、前因料理私事歸平、不久仍將南下、梅赴汴之議、亦且未之聞焉、惟梅氏蘇俄之行、則必成事實耳、先是蘇俄朝野人士、以中國舊戲、完全爲象徵派、如揚鞭作勢、即可代表騎馬、取槳一揮、便是表示行舟、一切、戲中動作、極有藝術價值、舞台上不必眞有其物、而觀者自能一目了然、對之發生濃厚之興趣、俄人中之曾來中國、而每稱道不置也、於是蘇俄當局、最近乃訓令駐華俄使鮑格莫洛夫、適彼時鮑格莫洛夫、方在滬上、乃托由我方政界中人、向梅接洽、堅請梅氏赴俄表演「平劇」、惟以蘇俄娛樂場所、概不售賣戲票、以既非商業化、乃決定由俄政府出補助費三萬盧布、約合國幣五千餘元、俾作梅氏一行之旅費、至俄後食宿等項費用、另由當地官廳招待、其目的重在宣傳中國固有藝術、意甚懇切、梅氏已毅然首肯、近致函平友、謂正在籌擺一切、實在本年秋間、出發赴莫斯科、並擬排演有民族思想之戲劇、供獻於蘇俄人士、此行齊如山同行與否、尚無所聞、梅氏暫時不致北返、將來或由滬直接啓程、並將遍遊英法各國、所有經費、預計約須三十萬元、海上金融界及其他公私各機關、當代爲籌劃、以資成行云

時人新軼事 (15) 陳璧君 建貧民窟

汪精衛夫人陳璧君、曾向班禪問休咎、佛答以「修善護福」四字、陳歸、乃悉心向善、近來鑒於南京市棚戶居民生活窘迫、特募捐萬餘元、擬在下關建造貧民住宅百餘所、以資救濟、建造辦法正與市府磋商中、

狗生翅 狀如鼠躍躍欲飛

南京浦口老江口小河北街三百三十四號、某姓家中養有雌狗一隻、以資守夜、該狗受胎多日、忽於日前臨盆、當臨產時主人在旁觀看、俄而產下、白地黑點之雄狗一隻、但其形狀特異、祗有後足兩只而無前足、在前足之旁、生有兩肉翅、尾不滿一寸、兩耳狀如鼠耳、該狗產下即能行動、兩翅展開有躍躍欲飛之狀、主人見該狗怪異以爲不祥之兆、當將兩翅剪去、一時聞訊往觀者如堵、議論紛紜、有謂爲罷者、有謂爲雞狗之合種者、茲特誌之、以供科學家研究云、

珠寶商 新建的房屋 槍彈不入

紐約珠寶商人、最近曾停止營業二十四小時、將紐約珠寶俱樂部之會址、移至新屋、從事交易、新屋建造、頗爲堅固、完全用鋼鐵建成、一般會員、在俱樂部中、歡聲達於戶外、言笑輒衣不止、中間另有一室、專爲若蹤保存現金、此外更有一藝術室、供會員之娛樂、新屋之構造、窗口頗高、建於北部、使光線透入、強弱適宜而辨別金鋼鑽時、不致受光線之影響、又用槍彈不入之玻璃、嵌於鋼門上、而入口之側門、除會員出入外、絕對不開、

珠寶商人之在紐約、所以不惜耗此巨金、建此槍彈不入之俱樂部、作爲珠寶市場、其唯一原因、即因盜賊出沒無常、時恒徘徊於珠寶俱樂部門前、昔時警察非日夜巡邏、嚴爲防備、必有盜案、俱樂部中、會員凡五百人、各將珠寶鑽石、懷諸寶盒中、所有會員、在交易時皆沉默寡言、至彼等出入、所穿衣服、亦頗樸素、不知者決不識其爲珠寶巨商也、交易之際、全憑信用、雖數千元之交易、亦不必交換貨物或抵押品、

彼等交易之時、在道德上也有嚴密之約束、譬如有人以鑽石一顆、欲以二千元出售、則此鑽石之價值、亦必在二千元左右、不致過少、售賃時、態度亦頗謙遜、交易既成、則鞠躬以謝、希購者得獲幸福、今日因國際兌換之變遷無定、購買鑽石之人、每多因貨價不合、退還原主者、過有此種事件、原主亦絕對不致拒受鑽石、此項俱樂部、已有五十年之歷史、紐約之珠寶鑽石、皆在此中交易、而會員中僅有女會員二人云、

大汽車 載巨象 映電影

美國芝加哥百年進步展覽會、曾於去夏開幕、各國皆有物品運往陳列、而一九三四年之百年進步展覽、在芝加哥又將近開幕矣、本年度芝博會中、有一事足爲讀者告、即有特大之汽車一輛、陳列其中、此空前未有之大汽車、爲名汽車廠司帝倍克車廠之出品、在世界各國、如此碩大之汽車、從未見過、即以車輛上之駕駛盤而言、直徑有七呎五吋、車胎十一呎半、車門十四呎寬、高度可使巨象一頭、出入其間不生阻、窗登車之增、長二十一呎、寬五呎、此大汽車、陳列於芝博會交通室、

即此大汽車、自前面之緩衝梗至後面之緩衝梗爲止、長凡八十呎、車身連底盤高度二十八呎、寬三十呎、車行途中一旦車胎爆裂、欲另換車胎、則雖氣力最大之人、亦不能以一人之力、單獨更換、司帝倍克廠除將上述特大汽車陳列會場外、更製造同樣之巨車一輛、業已完成、此車可載客二十一人、或二十一人以上之音樂隊一班、連同樂器、載往芝加哥百年進步展覽會中陳列、司帝倍克廠在製造此巨大汽車之時、更注意會場之中、交通室內之地位、是否可容納此巨車、而此車之製造、除供陳列外、更有其他作用、蓋車室中、設有演講台一所、設座四十、可容四十人之聽講、演講台上、更可公映有聲影片、故將來大會正式開幕後、在司帝倍克廠方面、將利用此大汽車、作公開之演講、以討論各種關於汽車之問題、對於營業方面之宣傳、不無相當補助、此「大車之王」將來陳列時、更擬附以普通汽車一輛、藉此大車之製造、即依小車而放大者、可使參觀之人、得一比較也、

鐵窗受苦中 與愛人結婚 監獄長破例允許

佩拉格電云、蘇斯文女士年十七、兩年來每日不斷地到本地監獄裡探望她的囚犯情人、據說、這囚犯是因爲愛護蘇斯文而致郎當入獄的、最近蘇斯文向監獄長請求允許她和這囚犯在獄中結婚、俾使這悠悠歲月羈囚在鐵窗下的犯人、得些一個無上的慰藉、監獄長感其情之摯、破例允准她的請求、他們倆便在鐵窗裡請了牧師來舉行婚禮、但這囚犯的監禁期限尚有五年、屆時始能釋放、

淮陰掘獲 銅佛 重五百餘斤

清江浦通信淮陰王營鎮於本月二十四日興挑圩壕時掘得、銅佛一尊、重約五百餘斤、色黃光彩奪目、并無絲毫銹斑、掘獲後由工人昇入該鎮鎮公所、據某僧云、此像係文殊菩薩、并斷定係明代所鑄、現該佛像已陳列於該鎮民衆教育館、任人觀覽、故遠近聞訊前往者、途爲之塞云

諸民誼口中之 踢毽子放風箏太極拳

南京訊、傳國府委員民黨健將褚民誼談踢毽子、放風箏及太極拳三項運動、本年雖經比賽、但以籌備時間忽促、并未收到什麼良好的成績、言下并表示將於明年起、規定一月一日比賽踢毽子、三月三日比賽風箏、四月四日比賽太極拳、如此年年定期舉行、定有長足進步云、我們看了這段電訊以後、不能不羨慕他們生活清閑、好整以暇云、

掘獲金磚 重三十六斤

清江訊、導淮興建淮陰船閘開工已逾四月、日昨在前江西會館舊址、挖得金屬磚一方、重三十六斤十二兩、磚面鑄有「甲午年涑護貴西道史」九字、合公斤爲三二三五公斤、頂面積爲五二七平方公分、底面積爲六〇二平方公分、高面積爲八公分、體積四五一六立方公分、比重七一五、磚之四圍、鏈以荷磚、膠以漆、磚外包鉛質、發現後、叫由工人蔡松記呈送淮陰船閘工程處、經主任工程師以比重分析、確係金質、據王云此、物想爲曾護理貴西道尹史姓所藏、確屬古物、鄙伯淮會保存、此磚將亦送會等語、又據挖河工人云、日前曾有工人挖得金鐲兩付、及鐵箱兩個、內藏寶物甚多、該工人旋即捲柵逃西、並未送會云、

暴風襲南昌! 吹倒小學校死傷學生約百人 ◇一古刹一所突然不見

南昌電云、距離省城二十里之高堂村、一日午後驟發狂風一陣、附近光明小學校房屋全部被吹倒、瓦椽隨風作空中舞、飄墜十餘里外、學生被壓斃者四十人、受傷五十餘人、附近有古刹一所突然不見、

岑春暄子 風流案結束 舞女一躍宦家婦 (續)

遂改期六月四日再訊、記者於退庭後、得悉雙方早已和解、且鄙秀實已願撤消訴訟、惟對其代理律師、則秘而不宣、故開庭前、祇云「進行和解」、據黃修伯律師云、對鄙此舉、表示驚異、而岑之代表律師章士釗彭淵恂則稱、岑逢之尚無妻室、鄙之懷孕、岑所默認、故當承認此案之先、岑即有迎娶秀實之意、惟岑家初以門第之見、事爲逢之之母岑蔣氏所不許、纔以訟則終凶、木已成舟、故和解乃得順利進行也、至其條件有四、(一)雙方家長、允許訂立婚約、俟甲方(岑)哀服滿期、舉行正式婚禮、結爲夫婦、(二)自本約訂立後、雙方均有嚴格遵守之義務、(三)無論結婚前後、甲方愛情專一、乙方(鄙)應恪守家規、(四)結婚日及一切手續、均由雙方協商訂定、以符互諒互助之精神、和約正式簽訂之後、岑鄙即爲未婚夫婦、鄙家當接受岑家聘金一千元、未結婚前、鄙家日常生活費用、由岑家按月供給云云、至此一幕大學生風流佳話、遂告結束、而鄙秀實以一舞女一躍而爲宦家婦、亦風塵中之幸運兒也、然而黃律師殆矣、

大魚 挖取兩目復縱去

上海電、漁輪職員語記者、集美漁輪前次出海時、在浙洋捕得一重逾萬斤之巨魚、用絞索拉之出水、而頭部尚未昏已達桅尖、卒以該輪不能載、僅挖得兩目縱去、目睛乾挑曬後、直徑猶逾三寸、

夏期的感冒 易招結核病 —須講抵高榮養 以養活体內抗病力—

冬天人常犯的流行性感冒、隨春暖之到來而歸於終熄、彼一患感冒即難擺脫之人或與流行性感冒不同、在春天所患之感冒等症、

多有轉成結核者

故不可河漢視之、

結核菌能直接犯於肺部乎、雖不無此例、然——若侵淋巴腺、繼則漸次延及肺臟以爲常、

所謂淋巴腺者、乃各人體內第一防禦病菌之器管也、身體要處、率皆有之、而以肺門部及氣管等處之淋巴腺、喉止結核菌之責尤爲重大、人生於世、及十歲前後雖無一人可以不受結核菌之傳染、惟賴淋巴腺制服之力、濾過沈澱及閉塞等微妙作用、則可以阻止其活動、

因此如身體強壯、淋巴腺之機能即旺、殊可終身無犯結核之虞、惟於感冒之後、全身衰弱尤以淋巴腺爲最、故結核菌大可捲土重來、而侵於肺部深處、

作輕咳盜汗

結核初期或顏色不佳或食慾毫無、迨於午後則發微熱、似此各態、并無令人難以受忍者

其苦痛雖微、反令人生怖、因其將蔓延及於肺部侵蝕細胞、故有病情難治之嘆、惟如置之坐失良機、反有病入膏肓之虞、

如人見絹枝女士者、即因在病之初期未能加意調治、遂染沉重之結核、終因此而舉世聞名之女運動家、與世長辭長矣、

因此於感冒之後、務宜充分注意、尤以犯上述之容態者更須即時求醫、並謀導全身榮養於優良之境、活醒全身之淋巴腺及抗菌機能實爲第一、

惟此項雖治之人、胃腸亦皆弱、故雖能徒特食物之注意以增進榮養、從來即多有人對此煞費苦心、最近發見

一種黑非微生物

如服用之即能著效、

黑非既爲藥物、又爲食物、因其中含有人體必要之各種榮養素、且吸收容易、故有益於榮養增進不尠、即此一點示有足多、而其更大特長、爲其含有益人體細胞之酵素多種、此物即能恢復其衰弱的胃腸使充分吸收食物之榮養、而改善榮養之狀態、

而酵素、不惟有益胃腸、更能復活全身組織細胞增加淋巴腺、白血球等抗菌機能、且黑非之中、更有有益肝臟活動結核菌毒中和作用之果克利可根維他命B等成分頗夥、賴此諸種作用即能臻於理想境地、

由此可知、黑非菌劑之「錠劑若素」有益於感冒後之健康及結核發病之危險固勿論矣、即用爲已犯之結核治療劑、亦有卓效、

盜汗調理法

自古即有結核患者之盜汗食牡蠣即愈之諺、然此未必無稽之談也。蓋經醫學判明。牡蠣所含之克利可根成分。殊有止盜汗之效。而近來已大進步之療法則推服用「錠劑若素」

「錠劑若素」當然亦因含有克利可根、頗夥。故能直接有益於盜汗。更有各種酵素榮養素可以昂全身之抵抗力。以挫結核菌之勢。故釀成盜汗之毒素自然可以變少。而根除盜汗焉。

結核患者之潮熱 與食慾不振之綜合療法

正發熱時、願服用解熱劑、爲人情之常、又視症勢如何、有必要此物之場合亦不少、例如因高熱而危及心臟、及其他直接有關於生命之處、則非賴

解熱

劑、從速退熱不可、惟結核病者如對於執拗的、發熱使用從來化學的解熱劑、則自然亘於長期間、結果漸成習慣性、而其藥量非逐增不能見效、自然陷於濫用之弊、

無論如何藥劑、如濫用之、則不免伴有副作用、尤其解熱劑、有助長胃腸障碍、進而招來治療結核上重大障碍之虞、

今日醫學昌明、判明結核熱本身由結核菌所產出之毒素而來、則不溯根原、只欲抑壓皮毛的症狀、不免愚者之誚、醫師每過結核患者、不以妄用解熱劑之理由、蓋此故也、幸而最近發見醫家稱實

合理

的解熱劑之「錠劑若素」、如服用本劑、患者曾以爲苦惱之潮熱、能次第解消、是服用者皆所體驗、而有疑內含解熱劑者、惟「若素」內絕無直接有效於解熱之成分、

既無解熱劑的成分、而有其效果、有何原因乎、即本劑之主要成分、即黑菲菌內所含能助長白血球噬菌作用之理把哉、以及其他能對於全身細胞、賦與活力、以使新陳代謝作用活醒活潑之諸種酵素、又爲恢復因結核菌陷於衰弱之全身上、不可少之多種榮養素等所綜合的效果、奏效於發熱之原因、結果乃爲應有之現象而已、

要而言之、因服用「若素」能見潮熱低下、是結核菌勢力挫折所致之自然現象、即病愈見愈好之左證、更可喜者、與潮熱一併令人苦惱之

食慾

之不振、亦能一併解消是也、

有言「只能飲食、肺癆死亢」、是盡結核治療上食慾有如何重要性之意也、實際上如食慾旺盛、榮養充足、則身體內之抵抗力、次第恢復、終能克服結核、反之食慾愈不振、衰弱愈加、則何能見愈、

按食慾不振、即胃腸細胞如潮熱一般、爲結核菌所侵害而衰弱所致、則非普通

消化

劑所能救濟、惟「若素」不特有上記之原因的治療效果且有健化胃腸之成分及以「食慾素」爲名之「克利可尼基因」等諸多要素、綜合作用、以促進榮養、結果、令病者從速痊好、

購買「若素」者須知

「若素」理由富有實力之三井洋行。向滿洲及中國各地著名大藥店。開始批發售賣。以廣招徠。各地人士。如就近不能購到此藥時。可致函各地方三井洋行支店。隨時購買。縱僅購一瓶。該行亦必加意包裝寄上。對於郵送負完全責任。蓋三井洋行。鑑於「若素」既具偉大的效力。爲謀愛用「若素」者便利計。特意出此犧牲的價格。以極其低廉。只須實一元六角金票。便可服用一個月之久。殆非他藥所可比擬者。—(記者附識)

三井洋行各地支店如下。上海四川路三井洋行上海支店。漢口大平街漢口支店。北平東單牌樓總布胡同北平支店。天津日本租界天津支店。新京室町四丁目新京支店。奉天郵便局私書函第四二號奉天支店。哈爾濱水道街哈爾濱支店。大連市山縣通大連支店。

此外大連市浪速町日本賣藥株式會社會社支店。總宅賣販青島堂島路青島支店。

實「若素」之滿洲代理店。其他各地大藥房亦均有出售。

鬪病實話 肋膜炎 繼以肺病 新瀉 大谷清二

前年三月間、鄙患輕度肋膜炎、幸得恢復、惟身體之衰弱、與日俱進、細察病情、似爲

肺病

初期症、驚愕之餘、即請醫診視、始知患及肺尖、乃請假回鄉、(鄙人當時在東京某大學肄業中)(中略)

語云窮則變、變則通、實際鄙人回鄉、苦腦日加、有一日達於極點、忽有一確信、開於勝海之翻、然原因覺悟到「肺病無特效藥、惟人體內具有天賦之自然愈力、如能發揮此力、則諸病不足恐怖」、頓覺意氣軒昂、立此信念、開始自然療法、即首先實行絕對安靜、同時爲謀榮養之增進、服用「錠劑若素」、爾來

便秘

完全痊好、每朝振興、體重愈加、今日之我、與前判若兩人、(中略)「錠劑若素」對於榮養之吸收、有驚人偉效、殊堪欽佩、(後略)

◎全滿南北馳名哈爾濱金勃先藥房秘製鹿胎參茸配合的婦女救星◎

調經聖藥 婦科三寶 種子仙丹

紅緞子仙膏 調經養血丸 帶葯暖宮丹

本藥爲鹿胎參茸等品製劑、在南北滿行銷數十年、頗蒙各界仕女歡迎、日鮮中俄各內地皆不惜千里來函郵購、日收北滿謝函無算、按滿洲本爲蔘茸鹿胎之產地、就近購配製故貨眞價廉、紅緞子仙膏治經血不調赤白帶下行經腹痛、血色不正子宮寒冷腰疼腦疼不孕小產經閉經枯乾血癆症、面黃肌瘦少食難眠頭迷頭暈氣短咳嗽積聚病塊即消內服、調經養血丸能調經養血開鬱順氣化下多年凝滯痞塊如患血少經閉兼用帶藥數日將病塊化、婦女百病無不藥到病除百發百中、紅緞子仙膏一付、(調經養血丸)大貼國幣四元中貼二元加料每貼六元、帶葯暖宮丹一付二元、定價一料國幣四元

△注意持報購紅緞子仙膏者均照定價減收一半即加料者每大貼收國幣三元大貼者二元中貼者一元另外寄送暖宮丹一付、

總發行哈爾濱道外十五道街金勃先藥房啓

外埠函購貨款先滙原班回件不悞

大贈送買一盒送兩盒

黃色補丸

黃色補丸 主治先天不足房事過度手淫滑精早洩陰莖短小陽萎不舉房事不久腎虧之嗣老年精衰精神困倦頭暈眼花耳鳴心跳夜不安眠凡腎部所傷腰膝背痛骸軟無力形容枯瘦各症服此藥特別神效常服保腎安神健房事快樂補血生精藥性和平男女老幼均可服用能補腎扶腸開胃健脾增加飲食强壯身體萬試萬靈今特提出一萬盒作爲贈送之品以昭效力而便推廣定價國幣每盒一元五毛買一盒送兩盒買半打八元五角贈一打(婦科三寶)「黃色補丸」代理贈送處 奉天金城藥房 奉天襄泰粮館 安東瑞祥泰 吉林中西藥房

江省 德泰盛　赤峰 道生藥房　奉天日站 恒濟堂　公主嶺 三合德　錦縣 同盛居　遼陽 義和堂　遼源 萬育堂　洮源 德泰號

大連 華泰藥房　四平街 天德堂　安東 東金增達　千金寨 信仁堂　撫順 大德元　熱河 全富興　奉天 大成藥房　新京 中西藥房

營口 德春堂　開原 德祥厚　平泉 永義隆　遼中 慶昌達　吉林 東升　江省 五洲藥房　洮南 德慶仁　鐵嶺 和發久

大贈送總發行 哈爾濱道外中十五道街 金勃先藥房

奉天金城藥房 奉天襄泰粮館 安東瑞祥泰 吉林中西藥房

長篇小說

地角(續)

吉屋信子著 笳嘯試譯

(八十四)

待客室還在響着鋼琴的聲音。他由使役作導引往座清涼的順子的一個待客室里去了。

這時。夫人立在門外。時時的敲着門扉。而像在夢中似的二人演奏的歌曲。並沒有一些被阻礙而中止。夫人無可如何的便卽推開了門扉。

「鬪子！」

這位夫人的聲音。引起全室的吃驚。鬪子是微爲斜依着腰部橫在椅子上。在鋼琴的正面是麟一瞪視着曲本打着盤。

「哪」

夫人有些呆然的樣子。

「母親。幹什麼？」

鬪子雖然說着而一些也沒能往後邊一看。像不是有母親來到的樣子。還是熱心的注視着鋼琴這邊。

「鬪子。何時都想着練習哪！」

可以看出順子夫人的憂若的表情。

「不是。是稍爲弄一弄的。而這個人的天質很好。必能成個大音樂家。讓他奏一曲ショパン看看。母親！」

「開始奏『ショパ的夕晚』吧！」

鬪子還在注視着麟一的指頭。與夫人言話着。

「可是來了客人了呵！」

夫人支開了鬪子的無所相干的話。

「客人麼。可以讓客往那院子近旁的涼爽的一個待客去吧！」

鬪子還沒動身。

「是矢野先生呀！」

「老來。像這般暑氣的天氣」

鬪子稍不欲似的。

「今天可以大家一同與矢野吃頓午飯吧！」

在夫人的眼中並沒麟一的存在。現在僅僅是有在另個待客室中的矢野。與眼前的鬪子。

「呀！母親。我一定得要練習的。是有約束的每天三十分的練習。是不是呢？春藤先生！」

由於鬪子的話。夫人才一注視麟一。

「春藤。怎末在這呢」

夫人的聲音里是帶有叱責的調子味。

「兩個人努力的練習鋼琴哪！」

鬪子代答着。

麟一幾度的還打算指頭在鍵盤上一試。但每回都接受着鬪子的強烈的眼瞳的投射。——那樣子不行！——她是如叱責着了。

麟一露出頹廢的眼光望着鋼琴思考着。 無氣力的。

鬪子說着。睥睨着麟一。

(八十五)

濱野的家中擺列着晚餐。

謂找窮啤酒詰二忘了一天的辛苦的勤務。

在狹窄的庭項開着很廣的 夕天下的花朵在暗處中露着雪白色。四週懸着岐阜的掛燈。添着令人懷戀的風情。

「沒有別墅。是在這樣租房的夕天底下的棚下乘涼哪！」

詰二在詳盃里倒滿了啤酒。浮着泡沫。說着。

「唔唔唔。租房的夕晚—義兄先生這般有趣的氣味的出來呵！」

「綠笑了。要是在廳下秋天再開着些秋花是很好的了。」

直子的女性心性。是安於讚美着這個小家的狹窄的庭院

「圍川先生的家雖然很寬廣很壯觀的。而我是討厭的。土那是漂浮着灰冷的空氣綠述着圍川家的印象。

「綠先生是討厭的麼。不過去過一次兩次罷了那眞是占有着冷。灰的空氣？

直子反駁着綠所說的。

「我的感覺是如此的了。而是無法的」。

綠以不滿的顏色說着。

「大家庭有大家庭的趣味的呀！是很複多。家庭的人口又在。布各屋子里居着。也是很有趣的呀！」

詰二爲調停這兩位姊妹的對立。

「那志賀的家里是很有些下流的人物的」

綠退逐着直子的話。

「義兄。姐姐。許判判判麟一。那天來的那個不良少年所說的事」

綠拿出了前天問宴來的事情了。

「那個。那不過是朋友們的惡戲呵！」

詰二笑了。

「綠先生。在我就思是朋友的惡戲了。他爲的故意護你們生氣說了使逃走了也。是未可知的呀。」

直子也如此思判着。

「然而可是有那樣的朋友來訪他。對於麟一是不能不注意的。」

綠對於麟一有些失望的意思。

婦女週刊

歡迎投稿

婦女與社會意識

(君哲)

本刊屢次討論怎樣使家事與育兒社 會化。使婦女 脫去羈絆。得以儘量發展個性。從事於社會工作。我以爲與其提倡家事育兒的社會化。不如培養婦女的社會意識。使婦女自己社會化。婦女努力的目標要以整個人類的福利。整個社會的繁進爲前提。不要止於婦女自身的解放與發展。我們要以婦女的解放與發展爲解決整個社會的問題的一種手段。我們的目標要在人類和社會的整體。

婦女問題的關鍵落在種族的擔負和文化的使命之間。到底性的分工是否我們現在的社會組織可以來承繼他？婦女是否可以完全擯棄母職的負擔。有無完全擯棄的可能與必要？凡此種種問題的解決。我們要具備科學的態度去研究。去推測然後去實驗。不可囿於任何成見。在這研究的歷程中我們要培養健强的社會意識。使婦女能了解個人的生命是社會的份子。個 人的成功是屬於社會的。同時社會的成功也屬於個人的。個人對於社會的貢獻可以有許多不同的方面和不同的方式。他可以做有名的英雄。更有 許多機會 可以做無名的英雄。我們所要的是實際的貢獻。努力的效果。附帶的個人的名望可有可無。個性的表現原是一部份社會的反映。沒有人能擺脫社會去表現他自己。個人的成敗固可以由自己表現出來。也可以和別人共同合力表現。又何嘗不可以影響他人使他人去表現？個人的生命在這無限的宇宙間實在是渺乎其小矣。一人的成就能有多大的力量？但我們若能擴展自我。可使之與天 地合一。包羅萬象。個人若能合起來努力。可使大家的生活成爲社會繼續的一充實活潑的階級個人在社會中的努力也可以有無限的影響和無限的發展味！

自然科學在一個很短的時期能發生急劇驚人的成績。人和人的關係方面尚等待着大的發明。社會關係離着我們所能想像的文明的階段還遠得很。女子若果眞富於熱情和犧牲的精神。人類正可以利用這種品德來努力於發明培養善良的社會關係。母性是社會性的根源。孕育種 族。繼續文化 的原動力。在女子當更容易培養發展這種品質。人格的發展中物質的生存。對於事物的應付需要智慧和技能。在社會關係上人和人的共同生活要以共同的情緒和態度爲基礎。物質只是滿足社會的需要。她的發展已超過社會關係方面的發展。以致呈現失調的現象。人類應怎樣維持共同的關係。應該是當今的急務。婦女們要不要也努力負起這個責任？

每一個女子在她的一生中都可以儘量發展她自己。以成就更大的人類的發展。我們自己要努力。也要影響別人和受別人的影響去共同努力。我們要做鹽。不但本身鹹。也要去調和整鍋的湯。並自己化在豐富的湯裡面。所以我們無論是在家庭中。在學校裡。在團體中在事業上無論在甚麼場合和甚麼人在一起。都可以努力於互相進益互相牽引。我們要努力於發現 最健康的社 會化的方面。要這樣做我們一定要很積極。熱誠。懇摯。自尊和尊重別人。務必要除去傲慢。惟我獨尊的偏狹態度。要對人發生興趣。注意每個人。敬重每個人。不要拿自己和別人互較長短而希望自己長一點。應當把自己和別人合在一起看看共同長了多少。我相信若是我們能够抱着這種態度去努力。我們就不會感覺個人的責任和我們個人的願望發生衝突。因爲我們的生活的目標就在於盡我的責任和別人去共同推進社會。

家庭訪問記

健美兒母親的話

轉錄自天津大公報

本月十九日北平中山公園舉行兒童健美比賽。這裡記述的是一個優勝兒童的母親的談話用意 很簡單。希望 能做一般母親們撫育兒童的參考。不過中國大多數做母親的都是既沒有知識。又沒有金錢。所以多少兒都被拋棄在泥堆裡。聽其自然發展。少數的有知識的母親。却又是物質條件較優越她們大半將小孩託付給奶媽。其結果較無知的母親更壞。物質條件充足的母親們。請看看一個健美的兒童。是經過了怎樣的一種撫養！。

記者附誌

我們的陸彬現在將滿二週歲又四個月。因爲是第一個孩子所以我自己也沒有很豐富的經驗。關於撫育兒童的常識。固然有好多母親都已經曉得了。但是沒有這種常識的母親也不在少數。因此有許多嬰兒在這種情況下被犧牲了。我們中國現在正需要健强的國民。所以凡是做父母都應當小心謹愼的去撫育自己的嬰兒。以期爲國家造成健强的國民。我很喜歡將自己所知道的一點育兒常識提出來。諸位做母親的 共同討論。

(一)衣的問題。關於小兒應穿着的衣服是很簡單。因爲小兒衣服是不需要好的料子。與美的顏色。最要緊的是寬大。衎適輕柔。初生嬰兒的衣服最好是無縫的。因小兒的皮膚很嫩。如果給他穿帶上的衣服。皮膚容易受毒。且須時常洗滌更換。以保持清潔。如果是冬天不宜給小兒穿太多的衣服。穿厚了衣服容易減低小兒的抵抗力。反而易於感冒。

(二)食的問題。做母親的如無特殊情形。最好是自己喂奶因爲只有自己的奶才適合于自己的嬰兒。千萬不可輕易將自己的嬰兒交與乳母。一般乳母缺乏衛生常識。除去給小兒吃乳之外。其他一概不知、不管什麼污穢的東西都給小兒拿着玩或嚼。且容易養成許多不良的習慣。至于小兒吃奶亦當有一定的時間。小兒長至八九個月時應當漸漸練習着吃東西。如稀粥、或烤饅頭片。『幫助出牙』軟飯。掛面。菜泥。菜水。菓子汁等。千萬不可給吃硬的難消化的東西。這樣慢到週歲時就可完全斷奶了。因爲這時大人的奶漸漸沒有養料了。小兒吃了沒有多大用處。反倒就誤了飯。等斷奶之後地時間分配好。每日給吃四頓飯。在兩頓飯之間切不可與以零食。宜多給白開水。每頓飲菜是不可缺少的。如菠菜。白菜。萵蘆笋。嫩的苑豆。甜菜頭。胡蘿蔔等。吃的時候可切碎煮在小兒的食 品內。但不可 煮的太久。因爲煮的時候太長了。養生素會被煮死的。只煮熟就够了。導兒多半不喜吃菜。所以對于特別不愛吃菜的小兒童。可用合宜的 菜做成餃子。(俗稱煮餑餑)如果給小兒吃雞子。可將雞子打碎。滲一半開水加鹽然後蒸熟。再加些調料。或用牛奶加糖與雞子一塊蒸熟也可以。此外亦可專整個雞子放入鍋內煮。至水洗時。卽將鍋移至一旁。過十分點後。蛋白已結成凍。然後去皮加鹽或醬油。再給小兒吃之。至于煎炒的雞子太難消化。不宜給小兒吃。

(三)住的問題。中國舊時的母親都是使小兒與自己睡在一起。這種習慣太不好。一則不衛生。二則大人不留神時。容易壓傷小孩。最好自幼養成獨睡的習慣。小兒睡眠時間要比大人長。每日合計約十二小時如果怕冷。冬天可用藍絨做成寬大的睡衣。或置熱水袋于小兒被內。但不可太熱。且應離遠小兒以防燙傷。小兒住室內濕度不宜太高。否則一出屋外易染感冒之疾。

(四)清潔問題。滿週歲後的小兒。已經會自己玩耍。所以手最容易弄髒。應當時時給洗。尤其應該養成飯前與大小便後洗手的習慣。小兒的玩物宜買能够洗滌的。不潔的玩物切勿給兒童玩。菓類亦須洗淨去皮再給小兒吃。尤其要者宜養成洗澡的習慣。

(五)疾病問題。小兒若有疾病宜找可靠的大夫診治。最普通的如小兒大便不通。切不可輕易給吃瀉藥。用慣了藥品。小兒的腸即失去自動力。完全靠着藥品來排泄。最好多吃菓類。或每日清晨哄着給喝杯涼開水。

我自己所知道的大概如此。希望做母親的大家多多提出詳細討論。

遊俄後之荷博士談

蘇聯廢娼收偉大成績

斯德哥里摩英亞社電。瑞典代表荷 里倫出席抗瘋 病大會後。自莫斯科回國。荷里倫博士於『達根斯牛亨德』報上發表關於蘇聯醫學院。醫院。衛生等事之印象記。

荷里頓博士謂蘇維埃法律。已使娼妓速減少。幾可謂完全剷除。此誠係一件 偉大成績也。荷博士並以讚羨之口吻。詳述參觀一蘇聯監獄之情形。博士特別指出男女犯人在監獄之揚中共同工作事。認爲設備非常合理。結論中謂。見到蘇聯之實情。其興趣之濃厚。誠使人永遠不忘。

荷博士又特別指出。彼到莫斯科及列寧勒所見到之觀念之興奮。

荷又指出青年三特別積極性

輓錦榮女士

(又昌)

錦榮女士。余之小學同學友也。忽以難產。遽喪蘭姿。噩耗傳來。深爲悼惜。惟以山川遠阻。遠託異鄉。未克躬往弔祭。彌結悲思。謹綴數語。略以當哭。非敢云輓也。

輓錦榮妹

(座銘)

興教育、倡新聞、君功可考、

論交誼、失益友、我痛何堪、

與世竟長辭、憶去春送嫁龍江共君初會、

淼水聞噩耗、想此日超升樂土令我懷思、

母親之間的壁壘

(谷膺)

從多人。我們就把女人提出來單獨的討論。這無疑的是注意到她們關心到她們。跟着作我們看見她們做議員。做著作家。做畫家做音樂家…。我們費上時間。佔着篇幅。左一個訪問記。右一個傳記。意思是說。右這樣的人材。是女人們的模範。是的。卽或是展開我們的書報。也無往不是豐潤的。端好的。福相的夫人和小姐。有人 說。她們是這 麼幸運。從天上帶來美麗。這話該是眞的。——其實是言盡意未盡。

再看一下。現在是這麼溫和的天氣。花草滿園。綠葉成蔭遊人摩肩接踵。她們穿過『公理戰勝』的石坊。又停在二烈士的銅像前看看。是伴着良人是推着小車。是抱的獅狗。無疑的。他們是溫順的。上層的太太。也就是優秀的母親。這些母親。是時代的人。她們的經濟非常之優裕。可以隨便買些昂貴的東西。再給她們的寶寶僱上個奶媽娘。

屬於這種優裕環境中的小寶寶。手裏可以要着美麗玩具。便參加嬰兒健美賽會。踏着梯子的教育過程向前進。這樣一直到成年。他們會享福的。我們看見他們樂園(學校)外邊滿排着車子。老媽子在等候着。他們的思想和興趣。無疑的是從那在優裕環境裏的優秀母親傳統下來的。那麼高等人材是優秀的。母親培養起來的而這優秀的。母親的職務是什麼呢？誰也會說。是修修容是洗個澡是唱個歌曲打回麻將牌我們但願所有的母親都能這樣福氣。但是。不要過於歡喜吧！也許事實上並不這樣單純。而且恐怕是要大相懸殊的。甚至於。是個畸形的。可怕的。

事實上總可以比較出來。我們沒方法子掩蓋。那不是。無量數的母親。沒有饑餓。沒有洗澡間。也沒有美味。她們擠在煤灰堆上撿。她們打在男人隊裏耕。她們把自己孩童奶扣下來嘗。她們硬把身子像牛樣租出去做奴才。這些女人是這麼可憐的。但是我們却不能否認她們都是一堆堆孩童的母親。無疑的。這些被飢餓逼迫着把自己出賣的母親們。是把她們自己的孩童遺棄了。而這些被遺棄的孩子們。我們可以想像得出。是要像丟石頭般的沒有人照看瞞他們的小生命。勉强的活着。在灰塵裡。在潮濕裡。在飢餓裡。在死沉沉的環境裡。他們一直把那可憐的生命延持着。等到能在煤灰堆上擠着撿了。他們的母親也會把苦悶的臉笑起來。說聲『兒呀。你也能 幫着娘賺幾個錢了』。其實這是一個不堅固的期望。我們知道。他們沒有樂園。惱袋裏長着枯草。是預備着和母親 同樣的把身體去出租。我們看得見。未成年的孩子可以拉洋車。沒成熟的少女也學習着賣淫。但是這罪惡由誰去評定？怎樣能救救他們？這顯然是一批被遺棄的人。他們 沒有主宰。更沒有憐惜。他們是在啼笑皆非的壓迫之下把靈魂和肉體賤價拍賣了！

事實是這樣的。形成了母親之間的壁壘。任憑是主義和專家。始終沒 替她們想 出個辦法。她們(租者與被租者)是差得這麼遠。像隔一條很深的溝。她們相互之間丟了同情。甚至於仇視起來。我們也許還記憶？是誰虐待過女僕來但我們相信。那不過僅僅是一點。我們不知道的。這同樣的事情該有多少？要說那些出租的女人都是木頭的。而且也沒有孩子。那有誰肯相信？我底意思是願意有個專家把這眞切的問題來研究一下。消滅了母親之間的壁壘。

双生子有兩父？

(蕪)

不久之前。美國南大科州(S Carolina)發生了一樁 轟動社會的雙生子能夠有兩個父親的奇案。而且當地法庭。爲了這事情。還開了世界上從未有過的新判例。讀者們。你們相信嗎？這確是眞的呢因爲在那個州的蒲果曼村裡有個農民名叫亞德瓦巴德的。他有兩個一胎生的孩子。其中一個的容貌和巴德很酷肖。而另一個。却一些也不像巴德。所以巴德很懷疑又因他的妻曾和別人幷居。巴德拿到了証據。于是爭執就開始了。巴德說。他只能對他自己的孩子(就是那個面貌相像的)盡父親的義務。至還有那一個。決不是他的孩子。只能讓母親去負責。結果。他們兩口兒就鬧到了州裡的法庭上。自然。巴德的理由是很充足的。法院經數度訊問。推事杜利伯終于宣判了准于巴德的請求。由夫婦分負兩子的扶養。照這麼說來。雙生子不是眞能有兩個父親了嗎？

評龔尹霞女士的死

(華)

上海中報記者秦理齋夫人。龔伊霞女士因慟伊夫之死。率伊子女三人。一同自殺身死了。這消息已廱誌本報珍聞欄。十分令人起哀憐之思！據她留的遺書中說。她是踐伊夫二人同死的前言。受不了那沈重的哀傷之情。捨不得離伊愛子而獨死。因而與伊三子女一同追她先夫秦理齋的亡魂去了。我說不出的 感動！說不出 的衷甸來腦中 不斷的繫念 着這幕悲劇！

我有兩種不同的想法。對這悲劇。一個是深深的被她與伊夫間的濃摯的愛情所感動。一個是深爲這三個赤子的夭亡而感到 她們的母親。自 殺之不當。

也許是落伍的思想。在現代的中國。還對殉夫的事。至于深深的感動。不過我雖覺得龔女士不容哀情的自殺。是值得人們給以同情的。現代的文明。物質化了！一些婦女。以爲熱情已不是二十世紀裡的東西了。人類最神聖甜美的兩性純潔愛情。在這些人看來。直是笑話！直是痴人自欺！這些人時時懷着利用之心處處以敵對態度看她們的丈夫。離婚而犧牲了人味。却是有識者要引爲隱憂的。龔女士與她的丈夫「結褵二十餘載。伉儷愛情彌篤。平日夫婦間從無閒言」。我們可以想像她們生前愛情生活是如何的甜美摯熱！方期白頭永守。突于中年生離死別。龔女士的「終不能自制」(同上)的自殺。又何能不邀人的同情？我們反對形式的所謂殉節。我們反對 逃脫責任 的自戕行爲。但我們對龔女士與她丈夫間的眞情熱愛。不能不有深分的感動。尤在這機械文明的今日。

假使她只是孑然一身。我們除同情外。也不願再談什麼。但她不只是理齋之妻。還是三個幼子的母親。所以她的這種行爲。終不免是種絕大的罪過！其實她也見到這點。她在遺書上說。

「君所遺僅此三人。而三人者。君固嘗謂其盡可造之才。我當盡我能力教之誨之。使之開燦爛之花。結光明之果。以光大其門戶。則君一生辛苦爲不慮。我思此。實爲我不可推諉之責。此責未盡。我不可死！一人固不應死。更不應與兒女同死……」

但她終于『實子慮許躊躇。而終不能自制』的『與兒女同死』了。我們深覺遺憾！一個女子不該忘掉自己在人類中偉大的責任！三個正在幼年的少子。不該對她們有一點逃脫責任的存心。何況自殺以死？更何況連三子一齊殺死？『使之開燦爛之花。結光明之果』那是你應負的不能脫掉的義務。突然的自殺。在爲母方面看。已是不當。竟連一個愛子也一齊殺死(小兒無所謂自殺。當係她母所殺) 眞是樁不能饒恕的絕大罪惡！

這兩種感想。也許才盾。然爲了孩子。還是不該採此種手段以脫逃一時痛苦。雖然我們有深的同情對她。原因也許較稍繁複。但我現在只就既知的事實。談我的感想。

(完)

孝婆婆愛子女的 謝冰心女史 的是舊道德的文家學

冰心女士 是燕京大學 的畢業生。留美回國後做了燕大的講師。她的丈夫吳文藻博士。是燕大社會學系的教授。她們夫妻倆。住在燕大燕南園的一座小洋樓。

她們的住室很整潔。也頗華麗。在她們的家庭裡還有吳先生的母親。和她們倆愛情的結晶品的一個小孩子。

她生長於基督教的家庭本身便是基督教徒。她是一個熱情的慈愛的好女人。她不向時髦。或者無妨說她是守舊——舊道德她至今還恍着醫。這恐怕是在『女狀元』(學生)中找不到的。她在家庭裡和吳先生的母親過得好。老吳太太是一位很上了年紀 的慈靄的 老婦人。得着了這個柔順的冰心女士做媳婦。眞是相得益彰。就這一方面看起來。冰心女士是一個賢媳婦了。她的孩子十分活潑。而且也很聰明。自然。她是愛如掌珠。在冬天的時候。她有時還自已推着小孩子的坐車。到外面來玩和晒太陽呢這兩年來那孩子自己會走路。用不着她推車了。就這一方面看起來冰必女士又是一慈母。

上能够孝敬婆婆。下能够愛育孩子。這不是吳先生的十足的才能看起來。她是一個文學家。但就她的做人看起來。却是個賢妻良妻慈母的好婦人了。

脂粉考

(蘆許勛昌)

現在一般摩登女子。關于妝飾莫不積極研究以求美觀。而妝飾中。尤以脂粉最爲重要。蓄桃花粉面。綴以一點朱唇。惹人注目 消魂處。全在乎此也。惟彼摩登女士。每日雖以脂粉爲必需用品然關于其來歷有注意者。余不敏。茶餘酒後。無事消遣逐東翻西閱。拉雜寫出。作爲關心脂粉者之參攷。想 亦爲摩登 女士所樂聞乎。查粉之爲物。神農時即有本草『粉錫一名餅錫。』即指粉而言。次墨子所謂『禹造粒』傳物惠『紂燒鉛錫作粉。』又中華古今註『秦穆 公女弄玉有容德感仙人蕭 史。爲燒 水銀作粉。塗名飛雪丹。』皆指粉而言。此粉之最古者。後來百英粒。丁香粉。木瓜粒。梨花粉龍消粉。名目繁多。亦考不勝考也。至于脂紂即有。古今註燕支『胭脂蓋起自紂』又古今註燕支草似薊花。出西域。土人以染。名燕支。中國人謂之紅藍粉。班固曰『匈奴名妻曰燕支』言可愛如燕支也。此言脂之最古者。脂又有面脂口脂之分。廣志謂『面脂自魏興以來始有者』粧台記『美人妝 面既傅粉復以胭脂調勻掌中。施之兩頰濃爲酒暈妝。淡者爲桃花妝。此皆指面脂而言。至於口脂。唐人謂之點唇。有胭脂暈諸品一曰石榴嬌。二曰大紅春。三曰小紅春。四曰嫩吳香。五曰半邊嬌。六曰萬金紅七曰聖檀心。八曰露珠兒。九日內家圓十日天宮巧。十一日落兒殷十二曰淡紅心。十三曰腥腥暈十四 曰小朱龍。十 五曰格双唐。十六曰媚花奴。等名。亦極點唇之能事矣。由此觀之。脂粉一事。越古迄今。愈興愈盛。雖名目有不同。其爲用則一也。然世界文明進化。關于脂粉用法。亦應隨時 代而變遷。否則用之不當。非但不美而且愈顯其醜也。余意粉之傅施。宜淡不宜。濃唇之着朱。宜點不宜抹。且只可在下唇當中。約點全唇三分之一不可全抹。全抹則難看矣。吾見如此摩登女士。其亦謂然乎作脂粉攷。

驗目配鏡貴有經驗

目疾之由來不一配光之變化無窮倘驗目配鏡無相當經驗非但不能補助目力而且損害視覺本行首創第一研究光學已有數十年因經驗之豐富而有特殊之心得有目疾者請來試配

奉天城內中街大西門內 亨得利鐘表眼鏡行

定製銀盾銀屏等文貨特別迅速

青年鐘表眼鏡行 奉天中街

大炮台好似一朵交際花

到處有她的芳蹤

大炮台

CA-391

日文 漢文 英文

東洋打字機

實務界之一大福音、販賣並應需印書
完備之縱橫併用機、日文 漢文 打字機生短期養成代理店

滿蒙 奉天日站春日町一二

小林又七支店出張所

日電③三五〇一番

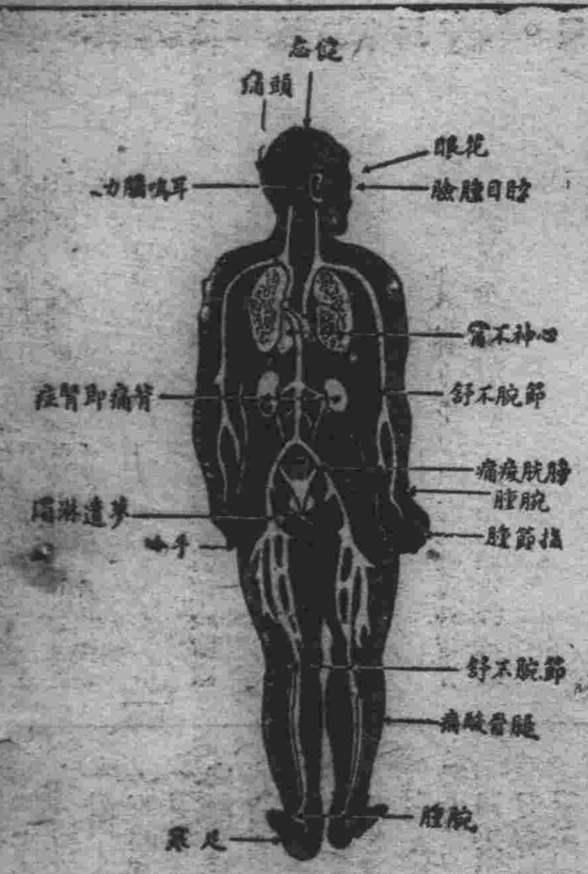

腎虧百病生

腎為濾清血中尿毒之器腎如虧弱則尿酸之毒質隨血液之循環侵害身體各部以致病痛發生上列各症即因腎虧而起其最顯者為背痛腰痠若不速治釀成重症為患甚矣兜安氏秘製保腎丸為專治腎虧之良藥功能化尿酸利小便清血液補腎力腎强血清身自健矣凡患腎虧者宜速服此信譽久著之保腎丸也

上海江西路四八九兜安氏西藥公司啟

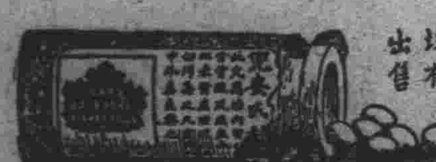

各埠藥房均有出售

兩人均近八旬仍覺康强活潑

有年少而覺老有年老而反精力剛强者其故何在曰是因其血足而强故力源不竭蓋有稠紅充足之血液流佈血管滋養各官則肌肉神經與臟腑均得其養而康壯剛强反是則血衰氣薄雖春秋鼎盛已暮氣沉沉矣是故欲體壯力强非補血清血不可欲補血清血非服韋廉士醫生紅色補丸不可因此丸乃天下馳名補血健腦無上上品請閱下方所錄千萬中之一例以證其返老還少之功焉

江蘇楓涇下塘北首五十七號彭銓老先生云『鄙人現年七十有八年來體弱神疲常患肢疹腰痛每逢季節則尤甚飲食太減諸補無效後承本處南山藥房江君介紹試服韋廉士醫生紅色補丸隨覺胃强力益精神大振時內人沈氏年七十二雖一向康强亦患失眠面黃肌瘦後與同服斯丸不久亦愈自是以還我們倆人不特無病且覺康壯逾恆寒冬不畏步履輕鬆精神矍鑠飲食日增曷勝感佩之至』韋廉士醫生紅色補丸統治一切疾病由於血虧腦弱而起者無論老少中年均極神效各藥房皆有出售或向上海江西路四五一號韋廉士醫生藥局購備每瓶一元五角六瓶八元郵費不取　一切信件可由奉天和記洋行轉上海韋廉士醫生藥局

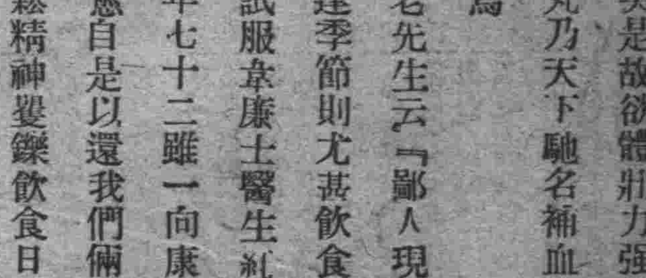

天將墜矣奈何

杞人憂天人莫不笑其過慮之無謂當然尊見較高不虞彼蒼之將墜但君寄身宇宙亦覺生趣索乎若然則五十步百步之悲觀耳復何笑乎夫悲觀急念原不與生俱來大抵皆爲肝經失調或腸部阻滯有以致之但服清導丸數粒緩緩平其干疏其滯行見身健神怡解决人生問題自較迎刃矣

清導丸性平而効速舉凡便祕肺腸頭疼食積以及志氣灰頹等症莫不奏効如神價目每瓶七角六瓶三元五角郵費不取遠東總發行上海江西路四五一號韋廉士醫生藥局各藥房均有出售一切信件可由奉天和記洋行轉上海韋廉士醫生藥局

BIOFERMIN

腸疾患治療及豫防劑

表飛鳴

主治

腸炎　醱酵性瀉痢
乳兒綠便　小兒瀉痢
消化不良　常習便秘
營養不良　鼓腸等

腸炎的主因、大抵爲腸內的有害腐敗以及異常醱酵、乳兒綠便與小兒瀉痢、大抵是起因於腸內有害細菌的作用、消化不良及常習便秘等々、乃由腸的機能變調所致、是以欲治以上諸症、定須殺滅腸內有害細菌、調理腸的機能、方得舉合理的治療効果。

—殺滅腸內害菌—
—調理腸的機能—
—輔助食物消化—

表飛鳴中含有强力乳酸菌、在腸內得產生乳酸、以殺滅有害細菌、而制止有害腐敗以及異常醱酵、並可調理腸的機能、促進腸的蠕動、以整飭便通、故對於上述種々腸的疾患、確係最自然而最合理的治療及豫防劑。又表飛鳴中兼含甲乙兩種糖化菌、能消化澱粉與蛋白質、以輔助腸的消化、同時且得供給養分於乳酸菌、以增進乳酸菌的治療作用。

【價格】粉劑 三〇瓦（九〇錢） 一〇〇瓦（一圓四〇錢） 五〇〇瓦（六圓）
片劑 五〇片（七五錢） 一五〇片（一圓九〇錢） 五〇〇片（四圓五〇錢）
（服法）一日三次、粉劑每次半瓦、片劑每次三片。

日本大阪市東區道修町 武田長兵衛商店 股份有限公司

84-178(O)

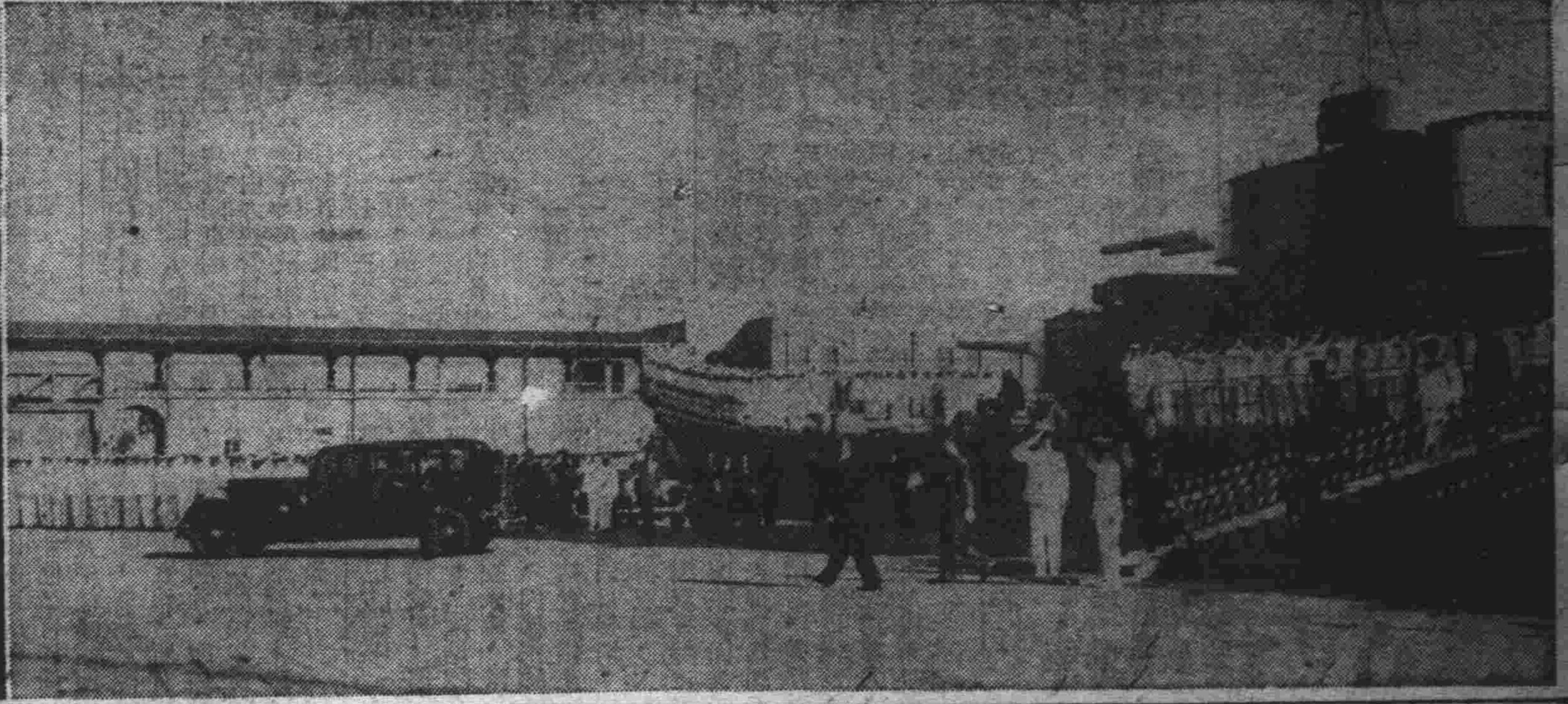

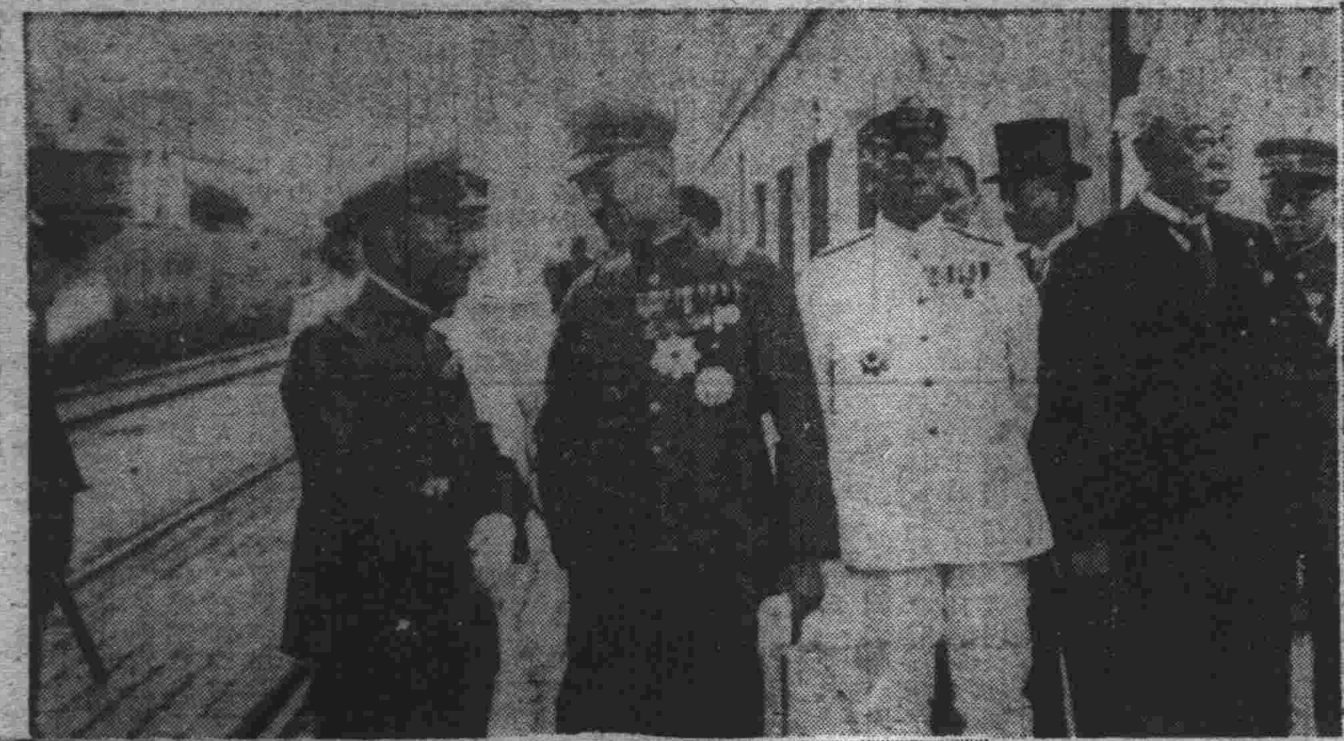

秩父宮殿下 御駕抵連寫眞

(右)御名代宮殿下乘足柄艦、由大連碼頭上陸光景

(右次)迎駕日側官員、右方林滿鐵總裁、伍堂中將、菱刈關東軍司令官、高柳中將、

(下)滿洲國迎駕大員、右方遠藤總務廳長、謝外部大臣、沈宮內大臣等

中央飭令地方軍警 積極肅清殘匪

【哈爾濱】滿洲新國家成立之後、以肅清匪患、安定民生爲第一要務、是以日滿軍隊、互相聯合、對於各地之股匪、痛張撻伐、其先後剿滅之大股散帮、不一而足、因之地方日趨安定、秩序次第恢復、即各處人民、亦皆得安居樂業、鼓腹而歌、既無乜嘢之驚、又無萑苻之患、日則及時而作、夜則高枕無憂、較之舊軍閥時代胡匪遍地、一夕數驚、焚殺綁掠、無所不至、眞有霄壤之別、但政府當局、並不以此爲自足、對於民生之保障、匪患之肅清、務期達到最完美之目的、是以軍隼當局、近來對於清除殘匪一事、又嚴申法令、通飭各軍一致遵行、盖以各股匪患、雖經次第擊散、潰滅迨盡、但零星之小帮、潰散之殘匪、仍然到處潛伏、乘機思動、現値夏令將届、青紗障不久興起、正爲胡匪嘯聚、趁機蠢動之際、若不於此時、由各地駐軍、聯合當地警隊、會同駐在友軍協力搜剿、將其肅清、一旦青紗障起、嘯聚成股、潛伏山深林密之區、乘機肆行焚殺擄掠暴動、即非特地方人民、大受荼毒、即國家全部治安、亦將受其影響、纖張匪蹤、失墜軍威、莫此爲甚、吉林警備司令官吉興氏、有鑒於此、現特通令全省各地區警備司令部、及駐防各處之警備旅、一體督飭所屬、認眞肅清匪患、務期在青紗障起之前、將各該管轄區域內之胡匪、無論大股小帮、悉行殲滅、以除匪患、而安閭閻、並於搜剿之時、應會同駐在友軍、聯合隣近軍警、協力兜剿、務期消滅、不得以隣爲壑、追逐出境、即爲卸責、並須將剿匪情形、隨時具報、以憑核奪云、

夏家河子浴場 派遣防盜警官

【大連】夏家河子海水浴場諸設備完畢、滿鐵當局、爲向該海岸誘致浴客計、決於十日開始海浴之同時、開通臨時列車、大連署以爲十日、恰値星期日、該海岸浴客擁擠、將或惹起竊盜乘機而往、况往年各海濱頻聞失盜、特爲防患於未然、派警官巡捕於海岸、往來梭巡、監視不審之徒、一方嚴告一般浴客、各自防盜、並取締風紀問題云、

教育視察團返連

【大連】奉天教育會、爲視察日本國內之教育、前曾組織視察團赴日本、刻已視察完畢、該團員一行二十四名、六日乘烏拉爾返連、即時乘車北上云、

指導官親授日語

【復縣】舊城警察署、指導官高橋氏、近鑒警士等、不諳日語居多、對於辦事上不無隔閡、特組日語班、假普濟小學校教室、每日下午四時至五時、由該指導官親自教授、凡城內警署職員警士等、均照規定時間上課云、

州內初等學校 開教育研究會

【大連】關東廳學務課、爲研究州內初等學校之教育計、於月之九日、假大連下藤小學校內、召開初等教育研究會、出席者爲各小學校及公學堂長、開會之始、合唱日本國歌並捧讀勅決後、關於公民教育之重要性、算術教育之動問、以及高等科兒童之倫理生活等之指導、行以澈底的研究後、當場發表云、

普慶豐糧棧被搶

【鞍山】本站西遼七區劉二堡、河南普慶豐糧棧、於月之三日、下午十二時許、突來胡匪五人、各持槍刀不一、闖入櫃房、竟將執事人張有三、用槍逼住、强索金錢、當時搶去大洋壹千六百元、匪搶夠到手、即行逃走云、

圖書館閱覽細則

【台安】縣立圖書館長左貴儒、爲啓發民衆智識、促進社會文化、特將圖書閱覽細則、於昨函知各界、以便進行、(一)由四月一日起、至九月三十日止、午前八時、至午後五時、(二)由十月一日起、至三月三十日止、午前九時、至午後四時、(三)館內閱覽者、不准喧嘩、及吸烟食物、(四)館外借閱、借書人須將書籍名稱及借閱者姓名住址職業、或係各機關職員、分別登入借書簿內、並簽蓋名章、方准借給、(五)凡借閱圖書、每人至多不得過兩種、(六)借書期限、本城一星期爲限、各鎭及鄉村、以十日爲限、(七)借書人、應遵期將所借之書交還、倘逾期延不交還者、以後取銷借書權、(八)凡借閱書籍人、應妥愼保護、不得損壞、以重公物、(九)遺失時、借書人應即按照書價賠償、(十)本館除參考書、及貴重書籍外、其餘書籍、槪可借閱、(十一)本館內附設閱報所、其閱報時間、按第二條之規定、任人隨便閱覽、(十二)本館星期日、並不休假、其他例假、則遵公令辦理之、(十三)本細則自呈准公佈日施行、並得呈請隨時修改云云、

演義務戲募款

【松山】關於錦縣東關双岔子街、舊有營房全部、經縣公署屢次討議、改修公房、作爲校舍、現已有端倪、惟是項工程浩大、需款一萬餘元、以全縣村公所八十個計算、每村攤款八十元、共籌六千四百元、尙欠三千六百元之款、應由城關担負各情、已見前報、玆經紳商及地方公議會公同討論、三千六百元之籌款、苦無具體解決法、乃於五月三十日、始議就緒、演唱義務戲三天、將售票之款、盡數充作改修校舍之用、演戲之期、已定於本月二十一日、開始演期云、

建設忠靈碑

【瞻榆】縣公署發起、與去歲在境內三區二龍山、剿匪陣亡之友軍步兵第二聯隊第七中隊少佐江本敏武、及以下十勇士、同在二區劉子元屯剿匪陣亡之本縣指導官緒方貢、及孫劉二勇士、建設忠靈碑、以慰英靈、藉留永久紀念、復經四月月終縣政會議時全體通過、乃於前日縣長屬官、各科局長、指導官、股長科員僱員、及各機關首領職員、各校教職員學生、駐防軍隊、各分署長、各村長、士紳商民等一千餘人、齊集縣署門前、於早六時由縣出發、赴距城五十里之二區劉子元屯、及距縣七十里之三區二龍山、實行建碑三座、舉行盛大之祭祀典禮、當時各處民團及農民來到者、又二百餘人、可見對於友軍敬愛之熱心矣、只以往返一百六十餘里、乃於昨日始返縣云、

王村長被控行查

【遼源】太平川警務署、管界魏家當堡、住民張彩、前在遼源縣公署、控告衙門台村長王福才、侵佔春耕貸款一案、已經撤差查辦、屢次派員調查、未明眞相、縣公署昨又令太平川農務會長畢冠三、就近認眞調查、結果王某確係侵佔耕款九百餘元、末發放農村各戶、調查後、即報縣公署、如何懲辦、俟訪再誌、

城東北隅規劃市場 令坟主迅即遷移

【錦縣】邑城自東垣穿開、新闢阜康門、直通車站、以利交通而興地面等情、已迭誌報端、玆縣內擬於阜康門外東北隅、劃成市場、以招來商販、惟該地舊係義地、坟冢林立、馮縣長因佈告有坟主之家、限於月之廿日以前、迅遷遠方、其無主或玩延不遷者、即由官家予以遷移、務令克期實現市場、以興通地面云、

永衡當行將開幕

【延吉】新京大興公司、日前派人蒞延吉、組織永衡當舖、地址在糧米行大街路東、整理內部、修飾門面、刻已煥然一新、擇定於六日開幕、聞該當舖、規定月利三分、期限十八個月、較他當高利之剝削、已是大受歡迎、一般窮朋友、認爲福星下降、均願將冬季卸脫之衣被、存之該當、預料將來之生意、定超駕羣倫云、

爬寶山兵匪鏖戰 邵分隊長爲公捐軀

【輯安】三區爬寶山、人烟稠密、當局爲維持商民安全起見、特派公安三中隊駐防負嶋以來、該處尙屬安謐、乜嘢未驚、於五月三十日、該隊邵分隊長、率班長劉德松及全隊士兵、外出弋游、途經爬村附近、猝遇大帮胡匪一百五十餘名、雙方開槍射擊、邵分隊長及劉班長、臨敵勇猛直前、奮不顧身、激戰四小時許、因寡衆不敵、結果邵劉二氏被擊殞命、該隊士兵受傷者二名、同時肇事處、派人到岔報告請兵援救、旋經外岔溝三中隊長李子元、聞耗不勝悲怒、即時率帶全隊士兵、急趨爬街援救、股匪早經逃竄、杳無踪跡、五月三十一日、邵劉尸體、運回岔溝、咸云邵劉二人、爲國衛民、緝匪亡故、又經岔埠紳商各界、聞之酸鼻、再經各界發起追悼、以慰陰魂、該日假藉關帝廟前停厝、又覓鼓樂多名、大吹特擂、吵動在天之靈、該時所到日滿鮮各界、親蒞靈前虔誠祭奠、再經紳商敬贈輓聯、數百幅、邵劉二氏、雖然爲國捐軀、生榮死哀、流傳千古不朽云、

騙犯不改前非 出獄旋又入獄

【大連】籍居河北省姜家村之趙炳武、現年二十二歲、現無正業、亦無定寓、專以詐騙爲生活、擁有部下數名、曾在大連市騙詐數次、被擒六次、仍不改前非、西崗署早探知惡端、但行動詭秘、不易捕獲、頗爲緝捕、昨據瓦房店署電稱、該徒於瓦房店匿藏中、被警官捕獲、六日押送西崗署、聞趙之自供、在大連市內先後騙取十次、大石橋熊岳城等處、殆皆被其騙遍云、

縣公署招工修路

【洮南】本街道路、除正街修成外、其餘未修之處甚多、如老馬市南街禮拜寺胡同、商務會東西街、地勢窪下、每至夏季降雨、遍地泥水、行人爲苦、本縣齊縣長蒞任以來、對於地方行政、無不興利除弊、其見本街未修之道、如此困難、故此出示招工、急待修理云、

剿匪捷音到縣

【洮南】匪首王巴士、李羽黨八十餘名、在七區一帶搶掠、自衛團與警察隊、會合出發、業誌昨報、玆據七區自衛團報告、職團率隊與匪在喇嘛倉地方、相舉結果、活捉匪人一名、報字海龍、並七星手槍一支、及全鞍馬一匹、匪已不支、向突泉方面逃竄云、

火災救濟會規定 建築工料費

【通化】縣署佈告、略謂案據城後火災難民救濟委員會呈稱、現經該會議定、凡難民在被焚區內修蓋房屋、所用之木瓦大工、每日火食自備、工價國幣八角、供飯者六角、應需之木料土坯磚瓦、各賣主不得趁機提增價値、希圖厚利、請求佈告限制等情據此、查此次火災之重、爲從前未有、凡屬人類、亟應具胞與之心、互爲援助、以救災黎、除指令照准外、合亟佈告闔屬商民人等知悉、此佈云云、

治安懇談 會議錄

【朝陽鎭】本鎭治安懇談會自上月成立以來、工作積極努力、根據原定會章、於月之一日、又開通常會議、玆將開會

錦西八區關帝廟奇事 廟門深夜自開 空棺自移門外

【錦西】八區界傳家屯村、西街有老爺廟一所、廟內無住持、有村公所、及村立小學校在焉、本月三日夜一時、該廟大門無故自開、經村公所人出視、見該廟寄存之空棺、同時由廟內移於廟外、有謂係偷兒所爲、萬無偷棺材之理、如謂係大風所致、該廟門重鎖極嚴、而鎖鑰如故、而門已大開、空棺又移於廟外、令人莫測云、

鷄蛋把長六寸

【通遼】北市場、趙雲龍者、家道殷實、自己市房很多、養有雌鷄數個、內一鷄下蛋同樣、唯旁邊有把長六寸、寬粗三分、彼時趙家拾蛋後、視之奇異、同院及街內人、雲集爭看、互相傳閱、與常蛋同樣、獨把細長、趙氏次日、至紅卍字會談及、北市場人均往觀視、莫不稱奇、俗語有云、鷄卵有把樹上結的、又公發源劉財東、前三日、見一鷄卵有把長寸許、特誌之、待物理專家研究焉、

一針致命! 賠洋五十私自完結 警所偵知同被逮捕

【洮南】玉成街門牌四號、住戶王某、皮匠手藝、有母年五十餘歲、日前忽患頭痛之疾、醫藥失效、後經友人荊某介紹、有井姓者、係搖卦先生、本無治病能力、不過希圖賺錢、冒充而至其家、一見王某、則言此病行針、保管有效、家人皆信、不料井某將針刺入王母頭上、立時昏迷不省人事、井某見事不佳、嚇得流汗、及將起針、而王母命已嗚呼、王某及家人等見之、悲怒萬狀、遂不令井某脫身、欲往分所報告、井某爲免罪名計、聲言願出國幣五十元、作殯葬費、交涉經時、王某允許、次日王某遂操辦喪事、不料事被玉成街分所長查知、以案關人命、又充醫殺人、有違警章、乃報告一署、將双方傳訊、後情容訪再誌、

金司令巡三道灣

【延吉】延邊區警備司令金恩奎氏、以縣屬三道灣、匪勢猖狂、屢經掃蕩、輒散而復聚、兒靑紗障將起、深恐黨匪利用時機、有所暴動、乃偕同植野顧問及衛兵二十餘人、分乘汽車、於今晨八時出巡三道灣、指揮剿匪部隊、相機策畫、期一舉撲滅、當地殘匪、以維地方之治安云、

體育

台盃歐洲帶戰 業經開幕 日澳比賽秩序發表

【倫敦五日發電】台維斯盃網球戰、日澳比賽之配對與秩序、經抽籤結果、五日決定如左、

第一日(七日)單打、

第一比賽、

山岸對麥克格拉、

第二比賽、

藤倉對克羅福特、

第二日(八日)双打、

山岸西村對克羅福特愛斯蒂

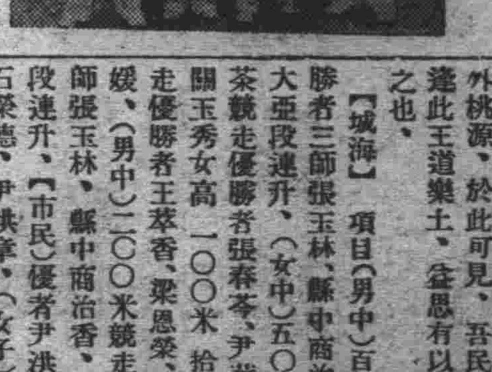

(寫眞說明)由左○麥克格拉、幾斯特、坦布爾、克羅福特、

但天氣淸和日光明媚、使人心快神怡、樂而忘倦、又女校學生作八人在風舞、桃李爭春、師中校、排作日滿親善劇、日滿鮮各樣人色、均形容逼眞逼肖、合人觀之、捧腹不已、尙有佳曲、歌聲琴聲、餘音繚繞於場外、拍掌之聲、笑語聲、尤時振於耳鼓、所謂滿洲樂土、世外桃源、於此可見、吾民何幸、逢此王道樂土、益思有以愛護之也、

【城海】項目(男中)百米優勝者三師張玉林、縣中商治香、大亞段連升、(女中)五〇米捧茶競走優勝者張春苓、尹華英、關玉秀、女高一〇〇米拾物競走優勝者王萃香、梁恩榮、陳淑媛、(男中)二〇〇米競走、三師張玉林、縣中商治香、大亞段連升、(市民)優者尹洪學、石榮德、尹洪章、(女子)鐵球優勝者、陳中淸、曹乃妹、張秀芳、朱貴珍、(女子)五〇米拾豆競走、優者縣十楊玉文、縣十一劉淑芳、三師附小王桂芳、許秀坤、(二次)優者縣十閆淑芳、陳國藍、三師附小高國華、(市民)一人一足、優者尹洪學、趙連有、李福棟、李文友、(男高)二〇〇米競走、優勝者縣七張世中、尤殿玉、楊維新、縣七徐宗濤、縣一丁耀年、三師附小傅廣新、(女高)拾物競走、優者王萃香、梁見榮、陳蕊媛、李景蘭、(女高)百米競算、優者韓茂吉、李怡茹、單家雲、劉蕙茹、(男初)百米拾物競走、優者淸眞姜金福、三育柳桂林、縣九邱廣文、三師者楊愛林、李德文、趙素榮、周秉鋒、(女子)百米競走、優(男高)百米優者縣一馬鳳金、縣七趙廷中、附小傅廣新、(男中)鐵球一五五二米優者三師郭振寰、縣中劉樹倫、一師馬中正、三師杜殿堯、

慶祝大典 大運動會誌盛 (續)

西豐運動會(續)

【西豐】慶祝大典大運動會、於月之四日舉行、已誌本報、玆續行揭錄於下、

新師級四百米、一張學成、二武作誠、三任俊發、六、一〇

初中級四百米、一劉玉錚、汪瀛漢、二時廷鉦、張純一、三王德天、王德慶、六分三四秒

高小級四百米、楊青波、(縣一)金福植、(東山)張乃祥、(附小)劉福廷、(縣三)七分二秒

高小百米食梨、張福柱、(縣三)郤演德、(東山)吳勇方、(附小)劉玉民、(縣一)孫同宗、(縣三)宋志恩、(縣三)一九秒

女高小程玉蘭、(縣二)馬成玉、(縣二)高玉蘭、(縣二)王桂枝、(道德)關書之、(道德)三五、七秒

初小百米飛繩、高潤泉、(縣一)王宗權、(區二)祁作明、(縣三)金德貴、(縣三)關連玉、(縣二)李奎明、(附小)高占芳、(區一)張德福、(區二)一六、五秒

女初小百米持球、李秀雲、(縣二)隋國英、(貧兒)王秀洲、(道德)張淑蘭、(縣二)馬成蘭、(縣三)王書琴、(縣三)一八秒

公務員二百米、田中、(領館)倉橋、(參事官)尙子恒、(內務局長)鮑鍾倫、(股長)飯田、(指導官)二八秒

女賓五十米持球、倉橋夫人、兒玉夫人、尙局長夫人、何秘書夫人、一二秒

高小百米頂鐵、崔炳舞、(東山)藺貴春、(縣一)劉守義、(縣一)祁作義、(縣三)李奎明、(附小)丁國起、(區二)一六四秒

幼稚園騙鴨競走、高秋桂、任保安、稀世昌、張桂芳、林宗樸、焦樹喜、

女初小提燈五十米、王淑賢、(區三)趙華容、(縣一)馮福雲、(縣三)程玉珍、(縣二)田秀青、(縣二)于鴻志、(道德)張淑芬、(貧兒)

新師八百米、于景堯、馮昶、高靑英、二分三一秒

初中張純一、賈世勇、王德慶、二分四分秒

高小二百米決賽、楊靑波、(縣一)馬永玉、(附小)馬久青、(縣一)孫允祿、(縣一)二八秒

新新師一五〇〇米、張學成、王景堯、莫德升、五分三一秒、初中一五〇〇米、王德慶、田寶元、六分九秒

田賽成績

男師中三級跳遠、張學成、艾雲集、任德厚、五一、二米、初中跳高、温志業、王德慶、葉春芳、一、三五米

此次運動項目頗多、除記錄者外、如縛卵、郵便、障礙物、武裝、各項競走、均有相當成績、八百米接力、尤有可觀、惟限於篇幅、未暇登錄、甚爲抱憾、時間僅一日、非常忙迫

遠東會收入 觀衆共二十萬人

第十屆遠東運動會、門票收入及觀衆人數、據菲島方面之報告、共收入菲幣十萬七千元、合國幣在十六萬元以上、至於觀衆、共約計二十萬人、完全出於預算之外、各場人數、約計如下、

△棒球……六萬人
△田徑……三萬人
△足球……六萬人
△籃球……一萬五千人
△游泳……二萬人
△排球……一萬五千人
△網球……一萬人

【鐵嶺】縣署奉到省令、本月三日、舉行慶祝大典運動大會、現已籌備就序、玆將會序職員姓名規程、運動項目列下、

慶祝大典運動大會會序表

一、振鈴開會、(上午七點半鐘)
二、鳴炮三聲
三、全體職員及各校學生代表入場(脫帽)(作樂)
四、升旗滿洲國旗日本國旗
五、唱國歌滿洲國歌日本國歌
六、唱運動會歌
七、向國旗行三鞠躬禮
八、會長致開會詞 楊宇齊
九、來賓祝詞 小野健治
十、全體職員繞場遊行一週
十一、幹事報告(宣告開始運動) 呂志溥
十二、開始運動(上午八時)
十三、午休(一小時)
十四、開會(下午一時)
十五、降旗
十六、閉會致詞 阮全璞
十七、日滿萬歲(三呼) 須川忠
十八、閉會撮影 鰈倉巖
十九、旗列遊行

水町少將 蒞營視察

【營口】奉天中央陸軍訓練處、幹事少將水町竹之氏、前自省垣、乘飛機駛往熱河各縣視察、茲已公畢、昨四日飛抵營口、當至遼東地區警備司令部視察、翌日午後二時、搭奉天路列車、首途打虎山等處視察、一俟公畢、當可返奉云、

水產局長履新

【營口】本埠漁業保護總局自改組水產局以來、新任局長沈崇祺氏、特由京搭車蒞營履新、並往訪埠內日滿各機關、以資聯絡云、

市內暗溝宜疏濬

【營口】本市暗溝、迄於東双橋子、及老爺廟街、迄於老爺閣後河沿等數處、其處僻巷陰溝、不勝枚舉、爲市內唯一之下水道、惟以數年、未經疏濬、溝內淤泥滯塞、時屆夏初正値雨期、倘遇霪雨、流洩窒碍、市內將成澤國、望負市政責者、速施疏濬工作、以重路政云、

衛生系檢查冰商

【大連】日來天氣炎熱、諸行商人、沿街售賣冰糕及冰水等、大連署衛生系、前爲注重市民之飲食、惟恐彼等售賣不潔之冰水、故對於營冰業之許可、極爲愼重、現已頒給許可者、固有多數、但最近各道路兩側、冰商比連、彼等是否皆有許可、殊不可知、亦不免私自經營者、爲澈底計、將予嚴重檢查、無許可而僞充營業者從嚴處分云、

本年四月中 三港間登陸人數

【大連】現據關東廳之調查本年四月中、由大連營口安東三海港、登陸各國人數如下、

大連港　七五、四〇一
營口港　三七、三六九
安東港　一九、五五七
總計　一三二、三二七

至於登陸之人數中、以各國籍別之如左、

日本人　一五、六一七
中國人　一一六、二一〇
外國人　五〇〇
總計　一三二、三二七

佛教會興設學校

【大連】大連佛教會、自創立以來、對於公益及諸慈善事業、莫不爭先倡辦、現以西崗管內、滿人稠密、年來求學兒童、逐漸增加、且各公學堂內苦無收容之餘席、常此貽誤兒童之教育、故會有倡設學校之議、遂迭開會議、業得會員側之同意、購買土地、現已準備動工建築中、本年中或建成、明年開學、刻聞該會正在籌劃一切中云、

道德感化力甚大

【磐石】本城道德分會、自成立以來、男女之往聽講者、頗爲踴躍、其所講之宗旨、純以道德爲重、本縣有程鴻炬者數年前娶一張氏惠春爲妾、過門之後、不安於室、時常詬誶日前夫妻因口角忿爭、曾打得頭破血出、告至警局、大有不敢不了之勢、嗣經人介紹、前往聽講、聽至數日、竟而大悔前非、歸家自責、向夫叩首謝罪、一切行動迥異從前、并有盛遽章之婦陳覺誠、亦因聽講改變性質、是舊道德之感人、其效力之大有如此者云、

拐帶犯敗露被逮

【磐石】本月一日、有輝南縣民白春山、年約三十、日昨拐一該縣住戶劉玉才之女劉所子、(年十九歲)來縣寓於城裡慶順客棧、天晚警察查店、見二人形跡可疑、詳加盤詰、警隊知爲拐帶、當將帶局轉送縣署訊處云、

匪攻團所 燒死老翁

【磐石】本月三日晚間、有匪二十餘名、(匪首未詳)突將楊木崗屯壯丁團防所、包圍攻打、難甲長督率團丁、竭力抵禦、攻約數小時、胡匪始去、並將栗姓房屋、放火燒燬、栗青山之父、因年已老邁、行動不便、未能逃出、燒死在內云、

劉縣長晉省歸來

【磐石】縣長劉懋昭、因對於春耕貸欵等項、有所請示、爰於上月二十六日晉省、面謁上峰討論一切、近因公務完畢於本月三日、乘吉海路車回縣云、

娘娘廟宣傳帝制

【梨樹】縣長由獻廷、參事官澤井鐵馬氏、利用娘娘廟祭之機會、飭教警兩局、主辦宣傳帝制事宜、業於五月二十九日、開始在城內娘娘廟前、演唱野劇五日、並飭教育局派員於演戲日每晨及午後、講演帝制王道眞諦、並撒放標語傳單、以資擴大宣傳、所有紅男綠女、聽講觀劇者、摩肩接踵、不可勝計、一般民衆對於講演及傳單、均形感動不置、誠爲空前之盛事云、

摩登女失足成恨

【鐵嶺】中央街管界、第七小學東、某姓之女、(姑隱其名)年方二八、姿貌風流、醉心歐化、習尙摩登、因感空幃冷淡、故自選東牀、結實無賴某甲一見傾心、初則眉目傳情、繼則陳倉暗渡、双宿双飛、大有形影不離之況、因双方熱度增高、故結白首之盟該女因被愛情之衝動、事前未得詳爲調查嗣後知其家無甚積蓄、勉强糊口、但木已成舟、悔也何及、但自顧紅顏薄命、未得其人、若該女者可謂一失足成千早恨云、

少瘋女罵街

【鐵嶺】近日街市、發現一瘋女、年約十七八歲、面貌粗俗、身着藍大衫、剪髮蓬蓬、時哭時笑、沿街奔走叫罵、並有無智之徒、追隨挑逗、不但有關風化、且恐肴車馬之險、望其父兄監護之、以免意外云、

道路泥濘難行

【鐵嶺】入夏以來、天氣頗佳、因缺乏雨量、故道途塵土飛揚、而近日來天忽陰忽晴、霖雨勿止、大有暑天狀況、因此各街市之道路、塵土着雨泥濘非常、而尤以西關廣裕街戲園子胡同、竟至泥水寸許、汚濘非常、故行人至此、莫不皆感道路不便難已行走云、

商務會長選出

【鐵嶺】商務會長姜心齋、任期已滿、理宜重新遞選故於月四日、招集各會董、及請縣公署派員監視、當於午前十時經縣馬股長到場監選、並有本報記者、前往參加、由十五家會董、投票選舉、非常愼重、開軌之後、計嚴佐臣得十一票蘇雨亭、得四票、嚴佐臣當選爲會長、查新任前清光緒年間至今二十餘年、歷充會董及公斷處長、資格老練、經驗宏深此次被選、實孚衆望、將來會務前途、必能發展云云、

雷殛牧童

【餘積屯】錦縣城南杏山乳峯山下、因春雨連綿、雷電交加之際、於二日致將北句子住戶王一民家、所僱之牧童賈二斷頭殛斃、該童年方十四歲、平日爲人忠厚、毫無訐厲行爲、今則無端被殛、村人莫不惋惜現經該院主給其家屬大洋十元俾資掩埋云、

京圖綫大動修葺

【吉林】新京鐵路局、刻以吉長吉敦路綫、修建年已甚久所有枕木多已朽斷或朽爛、並兼吉敦綫山嶺繁叢、殊感危險性、爲此將大批枕木、分送於吉長綫各站、及吉敦綫各站路綫附近抽換、並將老爺嶺附近另建新土段、拆除舊土段、以免危險、並將六道河子老爺嶺拉法等處、附近之木橋、安全改建灰洋橋墩、刻正在建築中

商民翻修關帝廟

【輯安】外岔溝、商民叢雜之區、滿外連壤之處、埠內有關帝廟一座、年久失修、該大殿山門、早經頹壞、坍塌不堪外觀不壯、旋經岔溝商民義舉重新修蓋、已經鳩工庇材、尅期工竣云、

佈告收回流通劵

【輯安】溯自前歲、茲因地面金融奇緊、當局爲維持地方接濟民食、所出流通劵二萬多元、流通市內該劵基本不固、暴落毛荒、旋經當局有鑑及此限期收回、以蘇民困、均按每元五角收回、現城鎭張貼佈告以便剋期收竣云、

禁種高田

【緝安】溯自事變以來、盜匪橫生、萑苻未靖、曾經當局爲杜絕盜匪藪隱計、通令各處鎭村附近及大道兩傍、禁種高田、以淸盜藪而利地方云、

拿獲胡匪

【望奎】北門外距城八里許烏龍溝沿有土橋一座、以便行人、橋東植柳一片、每至夏天綠柳蔭濃之際、爲土匪出沒之鄉、行人咸稱爲患、忽於五月二十五日、厢白旗四井民戶曾廣連、率領二子、赶小馬車一輛、赴北安鎭攢做木工、不料行至該處、突由柳通內竄出步匪二名、一持德槍、一持匣槍威嚇搶擊、向北逃竄、當由事主報告城區警察署、首由關東异署長率領警士數名、携帶保甲自衛團丁、尾追、餘里、擊傷胡匪一名、因傷過重、當即殞命、活擒胡匪一名、槍二支進城後、將該胡匪備文送縣據治云、

各局啓用新鈐記

【洮南】縣奉到奉天省公署訓令內開、茲查該縣所屬各局應用鈐記、亟應遵照此次頒發式樣、由縣刊發、俾免歧異、除指令並分行外、合仰該縣即便遵照等因、該縣奉到此令、當即照式刊發內務財務教育各局、鈐記各一顆、而該局等、於五月二十一日、敬謹啓用、除呈報啓用日期外、業經函達各機關知照矣、

欲作僞証反被捉

【錦西】縣北八區管界、大蘇屯村、村民李顯榮夫妻、及長三兩子、於大同元年秋、被伊侄李春浦弟兄四人仇殺、經李顯榮之次子李春霖在縣控告李春浦傳押在案、已誌前報、該李春浦弟春潤、於前日歸家夜間用大槍將已故李顯榮之房射擊數十彈、欲作成僞証、誣爲双方射擊、被李春霖查知、當又呈控、李明潤又被捉官裡去弄巧反拙、李某之謂也、

勦匪賞金將發放

【北鎭】省治安維會發給賞金、前曾頒發剿匪獲奬之規定、頗著相當成績、由去年十一月底、至今年三月底、各縣警察隊、計捕獲匪首仁義軍三十名、該維持會、對於獲匪有功之警察隊、給與最高一百元、最低十元之賞金、日內即可發放云

屋坍塌人被壓斃

【北鎭】小南門裡石棹房胡同、王香房、有正房五間、不意於一日夜晚、陰雲密佈、細雨連綿、屋漏不堪、第二日命人登房足踏、忽然房二間坍塌有李守田王姓張姓三人、正在屋內作香、房塌跑之不及、將李某壓斃、王某被壓左睛外露張某壓傷左臂、該香房執事、報告縣署檢驗、驗畢葬埋云、

縣署組織查道隊

【北鎭】縣公署奉省公署中令、現以時屆夏季、爲免胡匪動作起見、特通令各縣組織査道隊、每日分赴各鄉、極力巡視、認眞剿捕、凡遇不良份子行跡可疑者、即行拘押、以重地方治安云、

帆船遭難遇救

【松山】月之二日、下午四時許、有一帆船、乘風破浪向西海口駛行攏岸、詎斯時値風雨暴降中、船非浪之所敵、乃漂顚無定、船有五六人、俯於船上待援、當爲西海口眞武山巔、瞭望者所覩、當急令船往救云、

緝私局邀晏各界

【松山】錦縣緝私局局長佟英功、興綏緝私隊隊長山部重雄、錦縣緝私隊主任山崎英俊現爲聯絡錦縣日滿各機關感情敦誼交厚起見、乃於月之五日下午四時、假內得味齋備盛饌數席、柬邀領官、馮縣長、商會長、車站程站長、內務局長報界聯合會長、以及各機關重要首領、三十餘員、被邀者均屆時蒞場、賓主歡集一堂、盃盤交錯頗極之盛云、

商會入股欵決定

【盤山】商會前奉全省商會聯合會函發、計器公司認股訂約書、仰遵照勸募入股等情、該會現已招集各商執事人等開會議、定由商會名義攤認四股、應繳股欵、由中央銀行盤山支行滙寄云、

省公署委員東巡

【通化】省公署警務廳特務科中尾宗太郎、外事科傳作霖張德珠一行三員、奉令巡閱東邊、衆問民疾苦、前日二十六蒞縣、各機關法團、一致歡迎當即下榻東關福陞德商號云、

墳主具領遷移費

【黑龍江】龍江縣署、於昨月之二日、飭員遍貼九七四號佈告、爲佈告事、查北大營及輔重隊、用地內、所有墳墓遷移費、業於五月三十日、准關東軍經理部、撥送到署、每墳一座、計金票六圓、合亟佈告在五月十六日以前、已經自行遷移、具報名墳主等、赶速來署具領遷移費、切勿自悞云、

保長令攤派雜費

【三林站】街門台站保長張振洲、日前去遼源城縣購買甲丁制服、已向各甲分攤交齊、今又向衆戶分派雜費、大洋壹百拾六元、查保甲制、按戶欵丁、不準任意攤派、以輕人民担負、該保長如此任意攤派、殊屬有違定章、際此農村困苦錢法奇緊、小民何能負此鉅款云、

瀋水醫壇

（來稿無句點或過二百字不錄）

答馮星垣君 (學秉卿)

據凱令堂大人患足跟疼痛、行走維艱、數載未癒、憂心如焚等情、謹就管見所及者、裁答於左、按足跟疼痛、有內外二因、外因由於纏裹磨擦而生內因緣肝腎虧損、濕寒下注而致、外因有堅皮肉刺、用術修割、自能收功、內因形狀不變疼痛難行、須補益肝腎、除濕散寒、方可奏効、令堂貴恙、既經割治無效、當係內因無疑謹立一除濕散寒補益肝腎之法請試服之、鶏筋三錢粉丹二錢熟地三錢沒藥錢半雲苓三錢茅朮三錢木瓜錢半元柏七分貢桂八分川羌二錢香附三錢眞夕二錢全歸三錢杭芍三錢甘草一錢水煎服

答於瀋市鐘樓南同利生診室

答胡滔齋君 (郭獻廷)

自述、現年三十三歲、前二年、春季、偶得頭暈、犯者、倒臥不起、據吐黑痰、逢春則據、遇秋冬則安、午前重、午後輕、等情、詳查貴恙、純係恚怒傷肝、風痰火濕裸相合、而生是疾、又兼氣血虛、風邪入於腦、而引目系、頭者、諸陽之會、五臟六腑之精氣、皆注於目、血氣與脈、上升爲系、上屬於腦、後出於項中、肝木盛而生風、木有条達之性、肝木不平、風必妄動、而傷腦、腦傷、而目系急、旋轉故成暈也、逢春則重、肝木旺也、遇秋冬則輕、肝陽伏也、午前重、午後輕、陽主動則重、陰主靜則輕、火盛痰堅、凝結蓄久、黑痰成矣、久而不愈、劇爲風癎等疾余擬一方、請試服之、方用茯神三錢寸冬三錢伏花三錢蔓京三錢膽草三錢菊花三錢杭芍三錢防風三錢黃芩三錢羚羊二錢擣參錢半枳什二錢山萸二錢沙參二錢甘草一錢共爲細面煉蜜爲梧桐子大丸日二服每服廿丸加至卅丸忌而肉魚粘葱蒜等物

答於商埠三經路東萬春堂診室

答遲廣容君 (李炳暘)

據述令正、於去歲五月、因氣忿鬱怒、又復飲、竟患腹水脹、大似懷孕、十二月、由尿道排出惡水太多、自是腹脹愈、今正又因驚恐生氣、腹脹又作、但月事如常、尿不成泡等、按貴恙爲氣水腫症、無關於血、故小水短濇、而月事如常也、擬加味金匱腎氣湯主治、使水能化氣、而小便通則腫脹可愈、方用茯苓兩附子一個製牛膝三錢官桂三錢熟地五錢山葯五錢丹皮三錢澤瀉三錢車前三錢山茱萸肉五錢萊菔五錢神曲五錢淸水煎服、以愈爲度、

答於奉天大西邊門外鴻育堂婦科醫室

答遲廣容君 (張蔭堂)

廣容君鑒、據述令正去歲結氣飲水、以致腹胖、嗣後霍然、不期今正因驚恐結氣、腹腫如鼓、月月行經、小便頻數、而黃肌瘦、查其病狀、乃是鼓脹、此病失治、易於轉危、此症不外肝鬱脾弱、三焦失職爲患、經云、日胞與足先腫後腹大者水也、先腹大後四肢腫者脹也、茲擬和中法、即用土朮三錢薏豆三錢茯苓四錢炒枳實二錢陳皮二錢焦三消各四錢製香附四錢砂仁錢廣木香二錢姜夏三錢炒谷虫四錢丹參三錢長流水煎服、

答於海城大生永藥店

答問病四人 (龐伯平)

扎蘭屯王子堅鑒、尊恙爲神經性胃之消化不良、常服舒泰丸、節飲食即可告愈、

古窗坻李占櫻君鑒、令慈所患爲腦神經疼、纒綿不易就愈祈避興奮刺激、鄙與以一方可連服五劑、俟見愈再行函治、計方胆草五錢、川膝、殭蚕、乳香、元參、生地、貴焦梔、鱉甲、骨皮各三錢、川芎、荊子赤芍、柴胡、各二錢、水煎服

柳河石立峯君鑒、查婦人有孕三個月後、即須分房靜養、否則胎兒不健康、亦有難產之可慮、

三岔河宋義山君鑒、查青年人生粉刺乃生理之作用、余雖寡聞竊認爲非現在之普藥所能治愈也者、

日本樂器製造株式會社創業年久經驗宏富技術進步日新月異現可稱東洋指一無二之大樂器製造廠所造山葉風琴已有四十餘年之歷史品質精良音調確實耐久應用此皆係本廠有完全設備之工廠及多年苦心研究之結果也自滿洲建國以來地方治安有序教育當局注重教育提倡音樂而蒙各省學校賜購風琴多多架又一般家庭需用漸多敝行對顧主便宜起見特由本廠運到大宗風琴各種另印樣本有索必奉倘蒙賜顧更不勝歡迎之至也

山葉 風琴

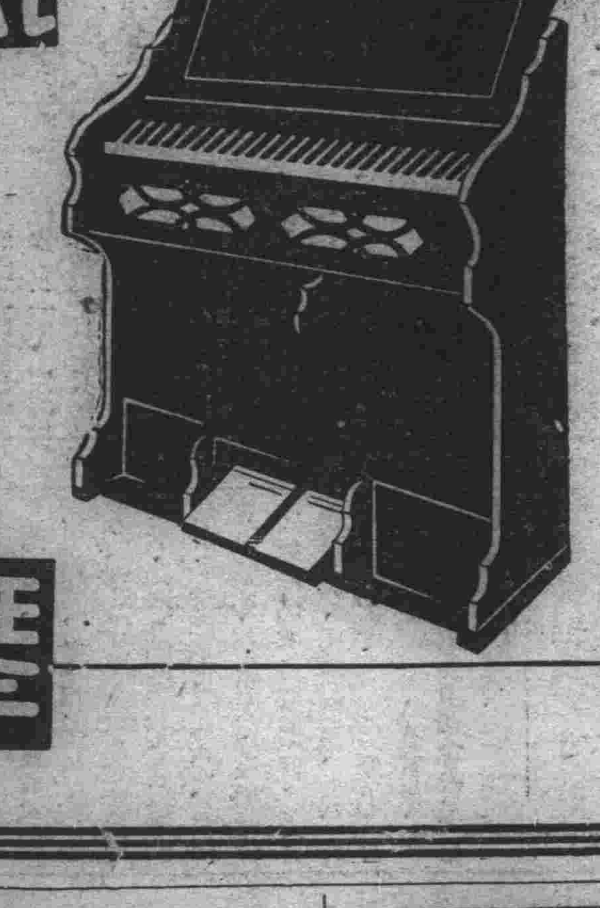

日本樂器會社 滿洲總經理處
株式會社 山葉洋行

分銷處
大連市信濃町五六 山葉洋行本行
大連市浪速町三丁目 山葉洋行賣店
奉天浪速通三六 山葉洋行分行
新京梅枝町二丁目 山葉洋行分行

士的救星到了

第威德補腎丸

思想敏銳奮發有爲之士其體格必健全否則羸弱之士當亦不能運用其腦思也少運動及用腦過度爲文人致病之由其病狀類爲背痛頭痛怔忡失眠等症若服第威德補腎丸則諸病皆免蓋其功效能補腎養血以使腦力澎漲體格健全故第威德補腎丸誠文士之救星也

▲各大藥房均有出售

美術陶器 精巧雅麗
實用陶器 價廉耐久
陶磁器 茶器 玻璃
中村陶器店
奉天春日町八番地
電話二三八五番

天下一品
萬字老牌醬油
日本國之一年間醬油釀造額四百萬石
本工場是日本最大工場釀造最優醬油
本工場一年間醬油釀造額六拾萬石
資本金參千萬圓
野田醬油株式會社奉天出張所
奉天宇治町六番地
電話二六九七番

經濟與產業

德國禁豆之內幕 重工業者策動說 解禁之期當不遠

【新京專訊】此次德國一時禁止大豆等輸入者，據傳蓋因支付能力缺乏所致，滙兌上之困難故也，他方重工業者，加重豬制大豆之輸入，遂致異想天開，欲强令滿洲購德之工業品而出此聲東擊西政策，然德國油房方面，及與日本有關之商工業間，則極力反對，以爲定受其不利影響，綜合消息，對於此次禁輸問題之意見，咸以爲大豆者乃德國油脂工業絕對必需之原料，此次禁令，爲時雖久，解禁之期當不遠云、

近二年奉天 貨客加倍

昭和八年度、奉天驛旅客及貨物運輸量，較昭和六年度內，略示倍增，但同期間內、奉山線(開始自七年六月十日)、瀋海綫、(開始自七年七月十五日)均運輸旅客及貨物如左記、

▲乘車人員(增九成五分)
六年度八一五、○四三名、
八年度一、五八九、八二二名、

▲降車人員、(增十成四分)
六年度八四一、三二六名、
八年度、一、七一九、八五三名、

▲發送手荷物(增十一成)
六年度二七三、五一九個、
八年度五七五四九六個、

▲到着手荷物(增十二成二分)
六年度二五七、七三四個、
八年度五七一、六六四個、

▲旅客收入(增十七成六分)
六年度一、九三二、六七四圓、
八年度五、三三九、七二三圓、

▲貨物收入(增四成)
六年度三、四○二、九二四圓、
八年度四、七五五、八四九圓、

▲總收入(增八成九分)
六年度五、三三五、五九八圓、
八年度一○、○九五、五七二、

日本財界呈好況 各會社均提高股利

【東京六日電】日本財界不況之聲浪，已經消失，膨脹政策招來好景氣之反影，表現於各方面，殊爲一般所欣喜，本歲上半期主要事業會社股利分配率，雖有片倉日石堂島等低減配當之數會社，至於增配會社，承前期之好況，仍然續出，就中倉敷絹織東洋紡等，各增配一成，北電興業、增配六成，又從來繼續無分配之大日本自轉車，增配一成，日本郵船，增配三分，鹽水港製糖、增配三分，蘇門答拉興業增配五分，大島製鋼，增配五分，均爲復活，茲將主要各會社之配當並增配如下、

▲今期增配率

會社	配當	增配
東方電力	六分	一分
京濱電力	八分	一分
北電興業	一成二分	六分
東京人絹	一成二分	二分
倉敷絹織	三成	一成
塩水港製糖	三分	三分
日本郵船	三分	三分
國際通運	七分	二分三
三菱興業	一成二分	二分
日本産業	一成二分	六分
昭和人絹	二成	一成
東洋紡	二成八分	一成
大日本自轉車	一成	一成
明治製菓	八分	一分
蘇門答拉興業	五分	五分
大島製鋼	五分	五分

英美滙兌市情況 正金銀行改定滙率

【東京六日國通】六日、東京滙兌市場、英美滙、因英美資本、源源流入、故弗價昂騰，爲五弗三仙八分之七，即較休日前低落二仙四分之三，故盛傳有滙兌平衡資金出動之說，美日滙，爲三十弗整，急落十二仙，正金銀行兹改定對美滙收買率低減，(漲落單位即八分之一係二月二十一日以來初次之低減)即爲二十九弗八分之五，故一般市內行市，對美滙以二十九弗十六分之三賣，一部有喊四分三者，買方喊三十弗整，即跌一節，遂衝破前月上旬以來之三十弗關門，收市之際，對於二十九弗十六分之十三賣價，買方不振，反跌三節之譜，賣價竟爲九弗八分七、

世界經濟 現處的地位(三)

一九三二年六月、秤量總指數顯示一零零、一九三三年二月，雖然更成八、零之低落，可是直至七月却又上昇，成爲一二零，往後的運動，倒反急落，直至今年，原料市場，價格雖然穩健下落，但是比較一九三二年六月，尚能維持六七零的高位，所以，一切景氣研究所，一致認定一九三三年春景氣已經「好轉」了對於秋後之反跌，則謂那是投機購買之一階和在庫品補充之一段的「不可避免的反動」柏林景氣研究所而自安於樂觀主義，

原料價格之活動，是工業生産活動之反映，工業生産活動一方能使增高原料消費的農業國原料的購買力復活，他方能使就業狀態轉佳，促進國內市場之繁榮，恐慌末期中，市場復活的問題，雖然成爲景氣推移之自動的「好轉」的動因最能令人關心注目但是，工業生産活動，却是它的原動力，而占中樞的地位，一切的景氣觀測只能將工業生産活動，看作景氣過程之集中的表現，基因就是如此，在某種限度中，正是景氣觀測的對象，因此，世界的工業生産，究是顯示怎樣的活動呢？這個問題，請看下表就會明白，

第二表世界工業生産指數(柏林景氣研究所季報)

時期	指數
1930年平均	90·5
31年平均	77·9
32年平均	66·1
1933年一月	六七·二
二月	六六·六
三月	六五·八
四月	六八·九
五月	七五·六
六月	八二·八
七月	八六·四
八月	八二·五
九月	七九·三
十月	七四·二

(註)世界生産中、蘇聯工業生産除外。

日荷會商漸具眉目 由私人談話形式入手

【巴達維亞六日電】長岡代表與楊格總督會見決定八日舉行開會式、兩國代表部間之折衝、視爲已由私人會談形式業已開始亦無不可、關於兩首腦會見內容，現附之嚴秘於商量對今後日蘭會商之根本方針，開會式之前，長岡代表，業已依大局的立場開陳重大意見，尤以長岡代表對於蘭印政府限制日品輸入令，雖未提出，個別意見，然其意見亦殊相當尖銳也，長岡代表與總督會見一點潛存重要意義，約於下次私的會談當可回答蘭印政府對長岡代表之意見下屆會見日期未定，開會式不過具文，下屆私的會見對於會商前途殊有莫大意義云、

【又電】長岡大使之聲明對於當地言論界有相當刺戟，對於土人問題一點一部報紙視爲干涉內政大加非難，因此聲明頗播中荷蘭殖民地政策之瘡處，故蘭印方面大有狼狽無措之勢、

【又電】長岡代表本日午前十一時往訪揚格總督，與蘭印代表委員長馬牙鑑爲特氏交談約一小時，其間長岡代表關於日蘭會商進展方針之意見有所交換規定，開會式之日期及其他於下，

一、開會式定於八日、
一、開會式之當日議事進行之手續，

對於議題等亦有具體磋商，但八日不過形式而已，正式會商尚需相當時日，事前兩國代表，將屢作私的會談，俾緩和日蘭兩國間緊張之空氣、及致力基礎工作、

美銀法案 影響標金

【上海七日商通電】▲紐約銀塊漲，據稱美政府收買所致，
▲銀法案有如原案通過美上院之說，
▲中央銀行收買標金現物，以一千十元價，其數計一千二十條，行市因之稍堅、

大豆呈活況 由大連運歐洲

本年五月，由大連運往歐州之大豆，爲九萬八百四十七噸，較上月增加六萬九千七百十三噸，較去歲同期，增加二萬五千四百三十六噸，上月輸出，既不過二萬一千噸，則此殊足視爲受歐州方面缺債之影響，九萬餘噸之輸出，可視爲極順調，按示載貨輪船之國際類別如下、

國籍別	隻數	噸數
日本船	六	三二、四四五
外國船	一六	五八、四○二
合計	二二	九○、八四七

即本月因外商比較旺盛，以外輪佔多數，其辦理噸數，日本船爲三萬二千四百四十五噸，外船爲五萬八千四百二噸，寶隆等外商之活躍，可以想見矣、

上海標金 匯兌市況

【上海六日商通電】美國銀市股份，棉花均漲價，故標金大勢趨賣中接到外電，美政府爲救濟旱災地方計，擬撥出二億五千二百萬弗，已徵求議會之協贊等旨，市氣更呈不佳，反撥力極爲薄弱，弗匯九月卯三十三弗十六分之一，即銀行間可妥之價，麥加利銀行賣近卯，買遠卯，圓匯北方帮賣力頗强，收市前，接到美國以銀證券收買銀塊，民間存銀，免除課稅，即塔馬司修正案之消息，標金因之跌落、

行市 七日

條銀標金

倫敦銀塊現行 一九片一六分一三
仝 遠卯 一九片八分七
紐約銀塊現行 四五仙○分○
孟買銀塊現行 五五留比八分三
上海標金 午前 開行 一○○九圓七 大價 一○○一四圓六 小價 一○○○八圓六 午後開行 一○○二四圓八

中外匯兌

英美滙兌 下弗○六仙二分一
美日滙兌 三○弗一二仙
日美匯買 三○弗一○分 三○弗一六分三
美國上海匯 三三弗二五仙
上海東匯買 一○九圓八分一五
上海美匯買 一○九圓八分一五
上海英匯買 三三弗八分一 三三弗○分 一先三片一六分二一 一先三片八分五
奉天城內滙兌 國幣滙上海 一、○二九 金票滙中銀 國幣滙天津 一、○二五
大連匯上海 九七圓九七五 九八圓○○ 九八圓○五 九七圓四七五 九七圓五五○
大連匯烟台 九七圓
安東匯上海七一九元五

各地錢鈔

奉天 ●日站金票對國幣 午前 九三、七○ 九三、七五 九三、八○ 九二、五○ 九四九万 午後 九三、九五 九三、八五 九三、九五 九三、八五 一○万
●全國幣對金票現行 開行 下市 大價 小價 交數
●鈔票對國幣 開行一○九、○○ 下市一○五、○○ 大價一○五、○○ 小價一○五、○○ 交數 三八万 二八万
●同現行 九點一○四、七五 十點一○四、八五 十二點一○四、九○ 一點一○五、○○ 二點一○四、九○ 三點一○四、九○

大連 ●鈔票對金票(五卯) 午前 開行 一二、二五 下市 一二、九○ 大價 一二、四五 小價 一一、八二 交數 四一○万 午後 一一、七五 一一、九○ 一一、九五 一一、六五 一八二万
●同遠卯
●奉天城內錢鈔 國幣 換金票 鈔票換現大洋 哈大洋換現大洋 天津中交票換現洋 一、○六六 一、○四九 ○、八○○ ○、八三○

安東 ●鈔票對小洋票現行 九點一二二、五○ 十點一二一、二五 十二點一一、八五 三點 一一、八五 ●國幣對鈔票現行 一四○、○五 九六、九五 ●鈔票對金票 午前 近卯開一五二、三○ 又下市一五二、三○ 遠卯開一五二、○○ 又下市一五二、○○ 午後 一五一、八○、七○

開原 ●金票對國幣現行(午前)(午後) 九點一○○、六○ 十點一○○、六○ 十二點一○○、六○ 一點一○○、六五 二點一○○、六五 三點一○○、六五

新京 ●鈔票對金票 ●國幣對金票 一、一二、一○ 一○○、八○ 九五、二五

哈埠 ●國幣對金票現行 午前 十點一○○、七○ 十一點一○○、六五 十二點一○○、六五 午後 二點一○○、六五 三點一○○、六五

各地豆糧

奉市大豆內
大豆	豆餅	豆油	白小豆	小豆	花小豆	吉豆	合豆	青豆	麻豆	豌豆	稷子	谷子	蘇子
○、九五	一、一六	○、九七	一、一○	○、九○	○、八八	一、○五	○、七○	一、○○	○、九八	一、二○	○、七五	○、五二	○、四○

稗子	大麥	小麥	高粱	包米	粳米	元米	小米	江米	粉米	稻米	糜米	秫米	芝麻
○、六○	一、○○	○、七五	○、二○	○、五二	○、六○	二、○二	一、三○	○、九五	二、三五	○、八二	二、三五	一、二○	一、四八

大連 ●大豆(百斤)鈔票價 現貨袋 三、六七 午後 三、六八五 不帶袋 六月底 三、六六 三、六六 七月底 三、六八 三、六九 八月底 三、七三 三、七二 九月底 三、七四 三、七四 十月底 三、七一
●豆餅(一塊、鈔票價) 午前(開行) 現行 一、一七 六月半 一、一七 七月半 八月半 九月半 十月半 午後(開行) 一、一七 一、一七
●豆油 壹箱 鈔票價 午前(開行) 現行 九、三○ 六月半 九、三五 十月半 午後(開行) 九、四○
●高粱(百斤、鈔票價) 午前(開行) 現行 一、七六 六月底 一、七九 七月底 一、八二 八月底 一、八八 九月底 一、九二 十月底 午後(開行) 一、七七 一、九一
●大連麻袋(一枚、金票價) 現貨 三七、五 六月卯 七月卯 八月卯 交數 三七、五

新京 ●大豆一石、鈔票價 午前 午後 現行 八、八○ 六月半 七月半 八月半
●高粱(一石、鈔票價) 午前(開行) 現行 三、五○ 六月半 七月半 八月半 午後開行

哈埠 ●大豆(壹甫特現洋價 午前開行 午後開行)

國外商品

●美國棉花圓十五 錢(漲) 七月卯 一一仙九四 十月卯 一一仙一七 十二月卯 一一仙二八 一月卯 一一仙三五 三月卯 一一仙四五 五月卯 一二仙五六 現行 一二仙一○
●印度棉花圓○ 錢(跌) 卜羅吉印 一九二 留比 沃默拉印 一九二 留比 邊高普印 一四○ 留比
●大阪棉花 近卯 六一、八○ 遠卯 六三、一五
●大阪三品(綿絲)(金票價) (午前開行) (午後開行) 六月底 二四六、八○ 七月底 二三六、○○ 八月底 二三六、○○ 九月底 二三六、○○ 十月底 二三九、二○ 十一月底 二三九、七○ 十二月底 二三九、二○
●大阪綿布現行 龍●六七、五五 軍人七九、五五 麗細 五○、五五 三二、五五 二三、九○ 二七、○○
●橫濱生絲 白羊 近卯 四八○、○○ 遠卯 五二七、○○ 現貨 五一五、○○
●神戶豆餅 五月底 三、○一 六月底 三、○○ 七月底 八月底 九月底 三、○一 三、○○ 九一

大連汽船出帆

●青島龍口行(上午十一時開)
▲奉天丸 六月八日
▲大連丸 六月十日
●天津行
▲天津丸 六月十日
▲長平丸 六月十二日
●龍口登州行
▲龍平丸 六月十一日
●基隆高雄行
▲河北丸 月 日
▲山東丸 六月十五日
●敦賀伏木新潟行
▲河南丸 六月十六日
▲河北丸 六月廿六日
●芝罘清津雄基行
▲遼河丸 六月十一日
●開往營口
▲河北丸 六月二十日

大連汽船株式會社

芝罘威海衛清津雄基船票發售處
日本國際觀光局奉天分局 日電二三九一四 二八六三
仝 大和旅館出張所 (日電四六一一)
仝 城內分局 (日電三五○三)
哈爾濱新京(長春)外各地日本觀光局

大阪商船出帆

●開往門司神戶大阪(上午十時開)
▲烏拉爾丸 六月八日
▲香港丸 六月九日
▲特克瑪丸 六月十日
▲烏蘇里丸 六月十二日
●開往天津
▲東洋第一丸 六月十五日
●上海福州基隆高雄
▲白山丸 六月二十日
▲盛京丸 六月十日
▲長沙丸 六月廿日

船票發售處 滿鐵沿線各站及各埠日本國際觀光局
車船連運票(往復票火車減二成輪船減一成)通用期限兩個月)大連司門神戶間輪船票(買往復票價可減二成通用期限、參個月)發售
專屬貨物代辦處 各地國際運輸株式會社

大阪商船株式會社大連會社

惠通行出帆

●開往芝罘威海衛仁川
▲利通號 六月十一日
●開往安東
▲北海丸 六月十八日
●開往芝罘
▲昌平丸 六月九日
●開往門司宇品今治尾道
▲照國丸 六月十五日
電話一一八、三八五二
惠通行

阿波共同汽船出帆

●開往芝罘威海衛青島
▲十六共同丸 六月八日
▲廿六共同丸 月 日
●芝罘威海衛仁川
▲卅六共同丸 月 日
●開往天津
▲長山丸(定期修繕中)
●開往仁川鎭南浦
▲長山丸(定期修繕中)
●開往芝罘
▲十八共同丸 月 日

大連市山縣通
阿波共同汽船會社大連支社
電話六五○○ 六九○一

三那星

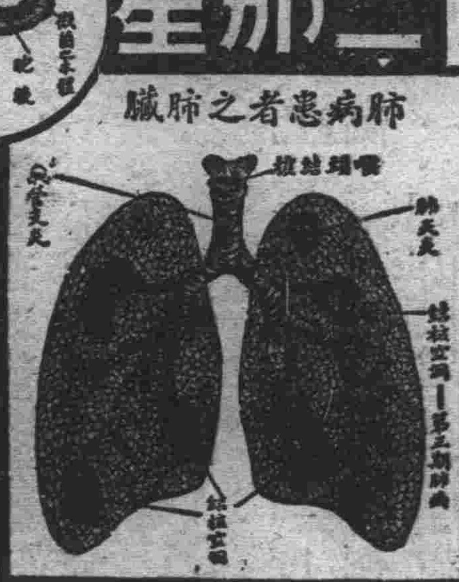

肺癆病特效藥「三那星」出世
◎從前死於肺癆的都是冤枉死！
◎目前正患肺癆的都可以不死！
○三那星治一二期肺癆病——有藥到病除之功
○三那星治第三期肺癆病——有起死回生之力
○數千年來名醫不能解決的難症——有了解決
○數千年來名醫嘆爲無藥的重症——有了救星

肺癆病不難治……雖在不能攻破肺癆菌之臟質保障及結節抵禦！其在可以攻破肺癆菌之臟質保障及結節武裝！

三那星非奇藥……肺癆病係由於肺癆菌之作祟、此菌一入人體、所到之處、便成結節、致斷通行之路、以防禦一切外來藥力之侵入、故極難治療、三那星功能溶解肺癆菌之抗戰性、勝質、因之藥力直透患部而殺盡癆菌、故論一二三期肺癆、均能於短期內克奏奇功！

奉送 最新肺病療養指導書 三那星實驗報告書 函索立即寄贈

是上海仁記路三十五號美商愛世開洋行獨家經理
奉天 鼓樓南五洲藥房內
哈爾濱 道外正陽六道街口 每瓶售上海大洋十元 各埠藥房均有出售

美商愛世開洋行
美商愛世開洋行(二)

本行倉庫燬於滬變、來源不繼斷貨多時惟愛護肺癆病家便於索閱療養指導書起見雖廣告照常刊登、無從購藥爲憾。敝廠新貨運到、請向就地藥房購服爲荷

胃病及腸病

足能使人身構造破壞 足能使人身衰弱悲觀
服用紅色造福 可以整理已敗之胃腸 可以滿足健康之慾望
胃弱 胃脹 胃滿 胃酸 心口疼 腹痛 積聚 癥瘕 痞塊 嘔吐 少食 不消 腸熱 腸弱 腸枯 便秘 便瀉 痢疾 下失常 燥結 便秘 小兒胃熱 腸熱 吐乳 吐食 大排
特效 便不整難極小嬰兒亦便於服用
雖數十年不愈之胃腸病一旦可以去根
請患者諸君一試便知本藥之功效
定價 大盒一月量二百丸每盒二元 小盒半月量九十丸每盒一元 函購不收郵費
奉天大西邊門外鴻育堂蔘茸藥店啓 自働電話三三五一號

夏衣

男・女・小孩服 各色各式各樣
輕涼好、敝號貨多是現成品、質價均輕不用說至於裁製適身無異定做人人皆滿意
近代科學裁製品
奉天春日町一番地 橫濱商行

婦女崩漏救星神藥 立止紅

「崩者」經血大下不止危險之症「漏者」經期經前淋漓不止常有經年不愈者如不早治日久成癆不但不能生育實有危及生命患「崩漏」二症者欲求全痾請速服「立止紅」輕者一盒重者兩三盒立收效果「價目每盒國幣三元外埠函購郵費在內」惟求願主試驗效力如何暫行減價一半至七月一號爲止購者莫失良機××

滿洲國經售處 奉天商埠地馬路灣大紅樓 韓奇逢藥房有限公司
哈爾濱道外正陽頭道街萬國車票公司院內 韓奇逢藥房有限公司

瑞有氏黑色補丸

緊要聲明 啓者本行發行之黑色補丸十餘年矣近有奸商倣造本行之商標魚目混珠凡購眞正的瑞有氏黑色補丸認記瑞有氏大醫生之「有」字

黑色補丸聖藥係、瑞有氏大醫生研究有年、經驗宏富所合各藥効力偉大而性不猛、生精補血而體不燥、强筋壯骨固本扶陽使男女生殖器力增加、對於腎病可稱全球無二之補劑也發行以來經中國政府化驗註册特許專賣又經中美英日國醫學士證明、各大醫學博士醫院均皆贊賞、認爲補腎之聖藥扶陽之良方也(主治男女貧血五勞七傷氣虛咳嗽先天不足)後天虧損、房勞過度、少年破身太早手淫過度、見色滑精、夜夢遺精、腎囊潮濕、常出涼汗、精冷精清、子嗣艱難、自汗盜汗房事早洩、腰腿痠疼、形容枯瘦、小便夜多、年久的白濁或婦女之白帶及年久不受孕、凡由腎虛發生各症、服之非常有效、强精固腎如無病常服體質强壯、精神充足、永保無腎虧腸萎之患、以免早老貧血體衰之患如患腎虛腸萎之人、早服一日黑色補丸則早得一日全愈、此藥性質和平、功效甚速四季服之合宜毫無流弊、效力偉大百發百中、服一盒有一盒之效力服一打有一打之功效、患病購服一試、方知言之不謬
定價每打國幣三十圓
每盒三圓外埠函購皆可寄郵各埠大藥房凡經售西藥者均有代售倘無處購買將欵滙至總行或各分行購買立郵不悞萬無舛錯
總行上海英租界福州路八十二號瑞有氏藥行

滿洲分行
奉天馬路灣大紅樓 瑞有氏藥行
哈爾濱道外正陽街萬國車票公司院內 瑞有氏藥行

丸見屋毛絲店廣告

鄙店開業以來價格低廉品質優良深蒙顧客歡迎今又新購到各種衣料定價克己賜顧諸君請早臨
兩洋新時衣料莊
大連新市街 全新 奉天新市街 北門東入口
丸見屋毛絲店

春季第二次賽馬

六月 十五日(金)十八日(月) 十六日(土)十九日(火) 十七日(日)二十(水) 雨天順延
【每日午前十時開場】
勝馬票 單勝式 複勝式 國幣五圓
搖彩票 國幣壹圓 發賣配當無制限
自城內及附屬地至北陵間公共汽車減價
北陵 奉天國立賽馬場

破傷風 痲疹 井筒
奉天日站市場正門

淋病特効藥・責任製劑
阿諾路
發賣元奉天加茂町一六 木村洋行
新京富士町二丁目十五性の百貨店 木村洋行
洮南興隆街 永和堂大藥房
錦縣城裡南街 天長堂藥房
安東三番通六町目 木村洋行
大連市信濃町市場前 藤井藥局
大連市信濃町七五 新庄圓滿堂

五淋白濁滅菌至烈

利比兒

罹病之經緯

凡感染淋疾症候其發現期間概由二日至八日間至八日以上之潛伏期實爲罕見也初由尿道口分泌如膠狀白色粘液樣之膿汁當時發痒後覺灼熱其分泌物已含多數之淋菌此以顯微鏡檢之非膿球非上皮細胞內似如淋菌之密集模樣也此黴菌之繁殖力於人體內恐非吾人之想像所能及之旺盛也此可懼黴菌如侵入尿道之深奧處生殖器各部勿論猶恐延及泌尿器之各部漫延傳播誘發淋毒性諸症若症狀漸重從尿道起炎衝因其刺戟夜間勃起同時極感疼痛陷於不眠之事亦屬不少又因自尿道吸收毒素發熱達至三十八九度亦有之婦人若傳染淋病之毒第一侵入子宮內部然後盛排膿汁稍有子宮內膜炎起子宮體炎更進喇叭管炎惹起卵巢炎等卒爲婦人病之原因永陷有病苦腦矣又一方至尿道之淋病黴菌即起膀胱炎出膿出血小便淋漓遂患腎盂炎腎臟炎等陷於重態亦有之也又淋病之毒一入眼內不分大人小兒之別遂患非風眼之眼病終因此有失明之人再有臨產之時因母親淋病未充分治癒者其毒侵入新生小兒眼內遂患風眼後意爲盲目者此例實不可以數計矣特請注意是荷

利比兒效力絕大

服藥翌日之爽快　五日後之徹底藥

特製利比兒爲現代治淋藥之第一人者日本內地勿論雖海外諸國到處莫不博有絕大信用服用特製利比兒後淋病菌我諾我根恰等注熱湯然依化學的最微妙配劑調製內服藥故由腸粘膜吸收作用極速入膀胱內變强力殺菌性與尿化矣放尿時痛快行殺菌作用迄今憂鬱患者服藥翌朝必感難譬爽快氣分其藥效之說明茲費千萬言多由體驗者之實話若由五日分之試服便知事實矣

本劑之特徵

一、服藥之次晨尿變藍色且排泄帶利比兒强烈之臭氣同時自身覺不可言喻之爽快經數日後可得無上之歡喜

一、尿道繁殖之無數淋毒菌有此可懼殺菌力由尿悉洗出是以不用危險尿道洗滌之必要也

一、特製利比兒之藥效爲識最確實起見取其尿以顯微鏡檢查黴菌最爲捷徑也服藥後黴菌屢屢殺滅現有趣現象眞能滿足患者

二、凡由異國人種而傳染之病毒極帶猛毒性尤爲頑固故普通治淋藥毫無寸效惟此時特製利比兒對此猛毒性淋菌可完全滅絕

洗滌之危險

凡患淋病之人必欲一度洗滌尿道將來必大後悔茲將洗滌尿道可懼弊害之實例略示二三焉

一、因由尿道分泌膿逆押至尿道之奧端其黴菌侵睾丸忽起睾丸炎恐發腫疼痛發熱身感不能動之苦痛

二、患者之尿道劇潰故如錐刺之痛其上更注入藥物尤與一層之刺戟是以排出膿返較以前劇烈甚至出血尿

三、膠皮管及點滌器插入潰尿道尿道之血管突破出血震蕩之人亦有之

四、藥物若强注入尿道押入黴菌諸共膀胱內部起淋毒性膀胱炎膀胱加答兒等卒至不能恢復原狀之人亦屢不少

以上自家尿道洗滌有百害無一益效果微弱故請注意爲要

藥價

特製利比兒（藍盒）三十粒　二圓　四十五粒　三圓　〰　七十八粒　五圓　一六二粒　十圓

輕症用利比兒（紅盒）三十粒　一圓・六十粒　二圓

大阪市東區南久太郎町二丁目

發售本舖　竹村製劑所

日本內地滿洲國中華民國海外到處藥店皆有販賣

註册商標

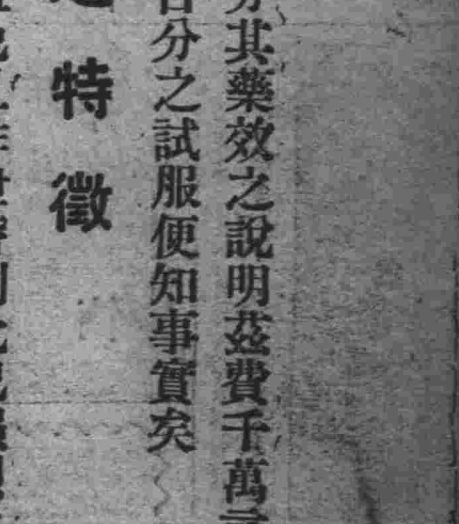

專治疥癬　陰囊頑癬

本膏一經用指捺擦任何疥癬立自消除

賽金膏

藥價　二十錢　三十錢　五十錢　一圓

大阪市東區南久太郎町堺筋

竹村製劑所

振替大阪三六〇番

全國各藥房均行代售